

業務用アルコール測定システム

ALC-Rec.

ソフトウェアガイド
操作編

目次

1	機能概要	5
2	測定の前に	6
1	ALC-Rec を起動して、測定の準備をする	6
3	測定手順	9
4	測定する	10
1	基本的なアルコール測定	10
2	乗務情報も含めたアルコール測定	12
■	アルコール測定 + 乗務情報	12
■	アルコール測定 + 乗務情報 + 車番	15
■	アルコールが検出されると	18
5	測定結果を確認する	20
1	測定結果をメイン画面で確認する	20
■	測定結果一覧で確認する	20
■	測定結果一覧に表示される内容	20
■	測定結果一覧の表示データをフィルタリング（絞り込み）する	22
■	メイン画面上部「測定結果確認欄」で確認する	23
■	測定結果詳細画面で確認する	24
■	測定結果詳細画面で確認できる内容	25
2	測定写真を確認する	29
■	メイン画面上部「測定結果確認欄」から確認する	29
■	測定結果詳細画面から確認する	30
3	測定動画を確認する	31
4	選択した測定結果を書き出す	32
5	測定結果を検索する	33
■	結果検索画面を表示する	33
■	結果検索（測定単位表示）で検索する	34
■	結果検索（1週間単位表示）で検索する	35
■	結果検索（乗務紐付き単位表示）で検索する	36
■	条件を指定して検索する（測定単位表示・乗務紐付き表示）	37

6	測定結果の詳細を確認する	39
	■ 測定結果詳細画面で確認する（測定単位表示・1週間単位表示）	39
	■ 測定結果詳細画面で確認する（乗務紐付き単位表示）	40
6	測定結果をメールで集約する	41
1	測定結果メールを受信する	41
2	「ALC-Mobile 測定データ解読」機能で測定結果を確認する	43
3	選択した測定結果をメール再送する	45
7	測定を管理する	47
1	測定予定者リストで測定を管理する	47
	■ 予定者リストの表示方法	47
	■ 未測定理由の登録	48
	■ まだアルコール測定していない人を確認する	49
	■ 未測定だった理由を登録する	50
	■ 登録した未測定理由を変更する	53
	■ 未測定理由の登録を取り消す	55
8	測定器を管理する	57
1	測定器の有効性を確認する	57
	■ 有効性確認機能（簡易）を使用する	57
	■ 有効性確認機能（高度）を使用する	59
2	測定器の有効性結果を確認する	64
	■ 今月の有効性確認結果を表示する	64
	■ 過去の有効性確認結果を検索する	65
9	困ったときは	66
	■ カメラ表示	66
	■ メール	66
	■ 印刷	67
	■ 音声	67
	■ 測定	67
	■ 測定予定者リスト	68

■ 画面表示	68
■ 測定者登録	69
■ 所属登録	69
■ その他	70

1 機能概要

1 測定者の操作

◆アルコール測定

運用に合わせた、3つの測定方法がおこなえます。

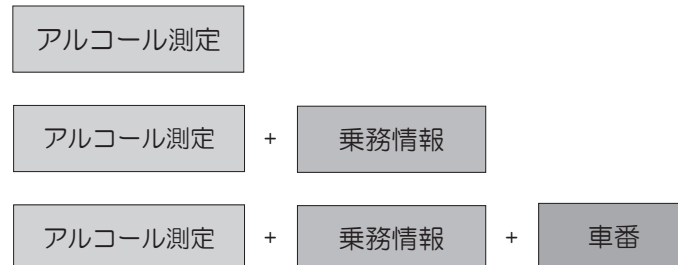

2 管理者の操作

◆アルコール測定結果の確認

• 測定結果の確認

測定結果、測定写真、測定動画の確認ができます。

メールを受信する設定であれば、他営業所の ALC-PRO II での測定結果や、ALC-Mobile II での測定結果が確認できます。

• 測定中断データの確認

測定者が測定を中断した場合、中断データの確認ができます。

動画撮影設定であれば、中断時までの操作を動画で確認することもできます。

どちらも所属機能を併用することで、データの検索性が向上します。

◆測定の管理

• 未測定者の管理

まだ測定をしていない人の確認がおこなえます。

測定者が測定をしなかった場合、理由を登録することができます。

◆検知器の有効性確認

検知器の有効性確認がおこなえます。

専用の画面で1ヶ月間の有効性確認結果の表示や、帳票の出力がおこなえます。※

※ 1ヶ月間の有効性確認結果や、帳票の出力は有効性確認機能の設定が「高度」の場合に使用できます。

2 測定の前に

1 ALC-Rec を起動して、測定の準備をする

ステップ 1

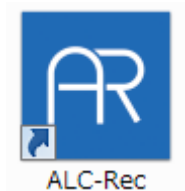

Windows® の「スタートメニュー」から、「すべてのプログラム」→「東海電子」→「ALC-Rec」を選択するか、デスクトップ上にある「ALC-Rec」のアイコンをダブルクリックします。

ステップ 2



左の画面が表示され、「ALC-Rec」が起動します。

ステップ 3

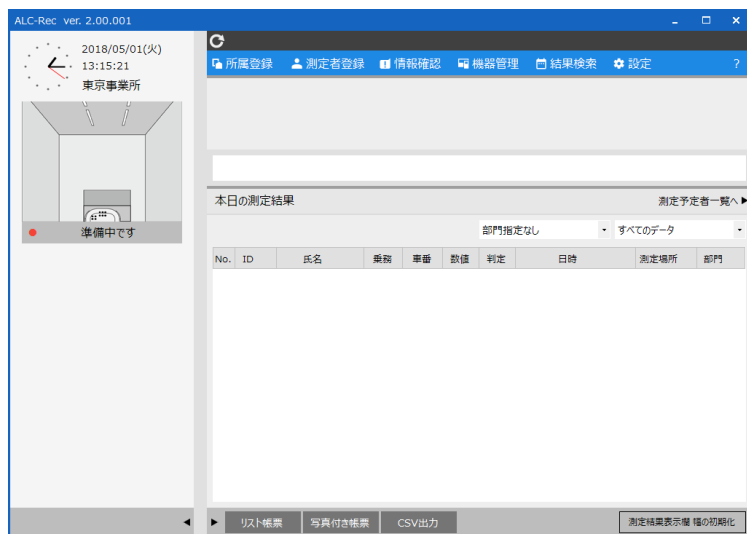

ALC-Rec が起動します。

ステップ 4

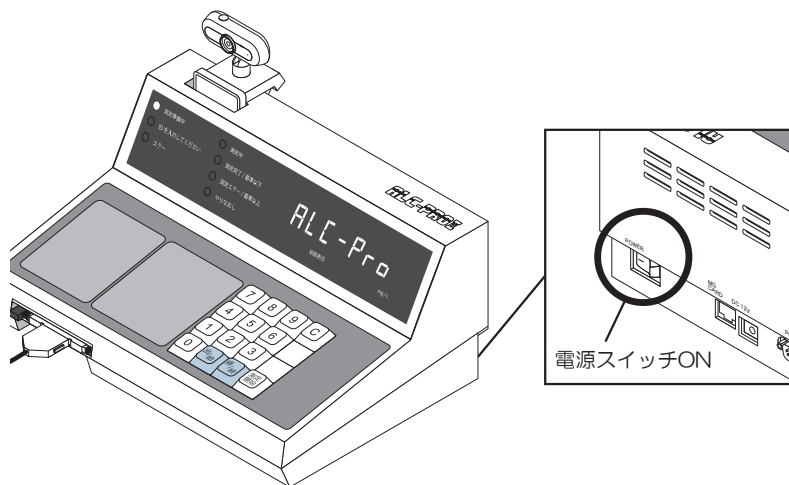

ALC-PRO II の電源を入れ、ALC-PRO II が測定可能になるまで待ちます。

 ALC-PRO II が測定可能になるまで約 1 分かかります。

ステップ 5

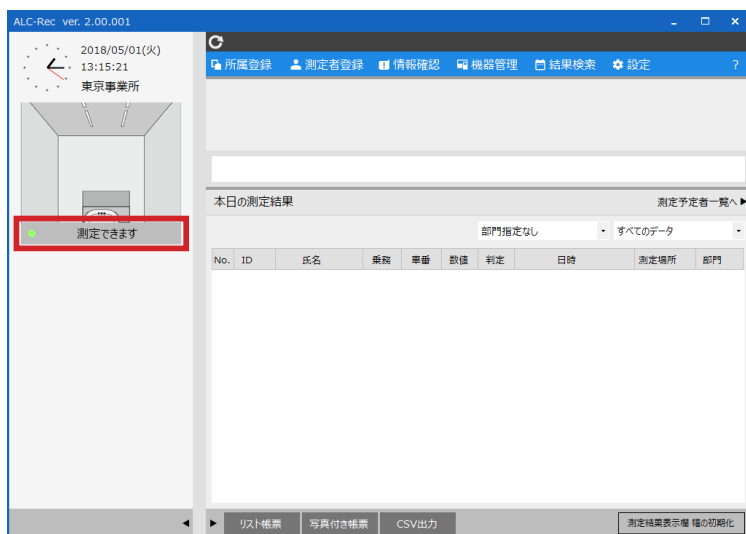

測定器 の状態表示が「測定できます」になったら測定がおこなえます。

測定者の操作

3 測定手順

「ALC-Rec」でおこなえる測定は、大きく分けて、「基本的なアルコール測定」と「アルコール測定に加えて、乗務情報も管理する」の二つです。
「アルコール測定に加えて、乗務情報も管理する」場合は、アルコール測定時に乗務情報を ALC-PRO II でキー入力します。その際に合わせて車番を入力することもできます。

測定結果は、ALC-Rec に表示されます。また、ALC-PRO II の表示パネルでも測定数値を確認できます。

基本的なアルコール測定

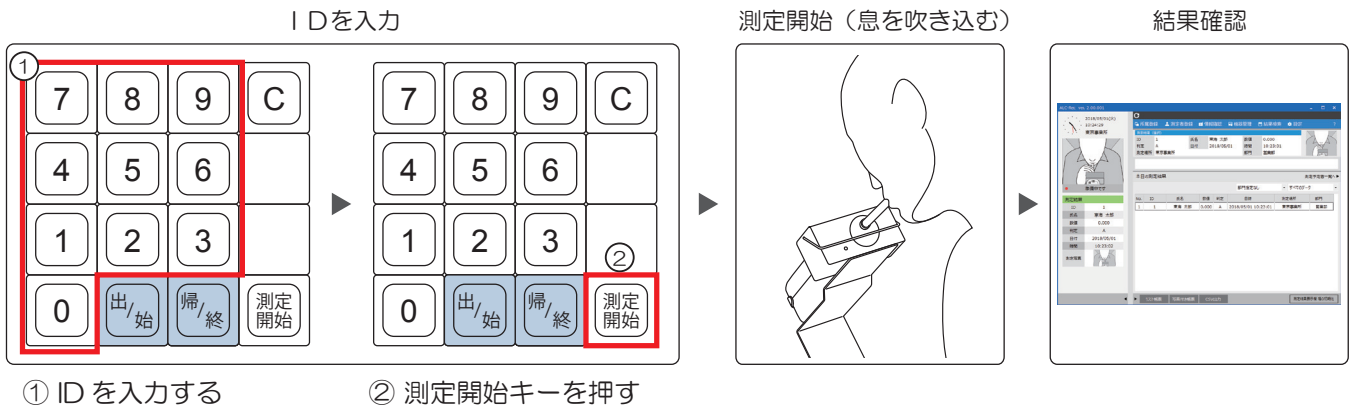

乗務情報も含めたアルコール測定

1. アルコール測定 + 乗務

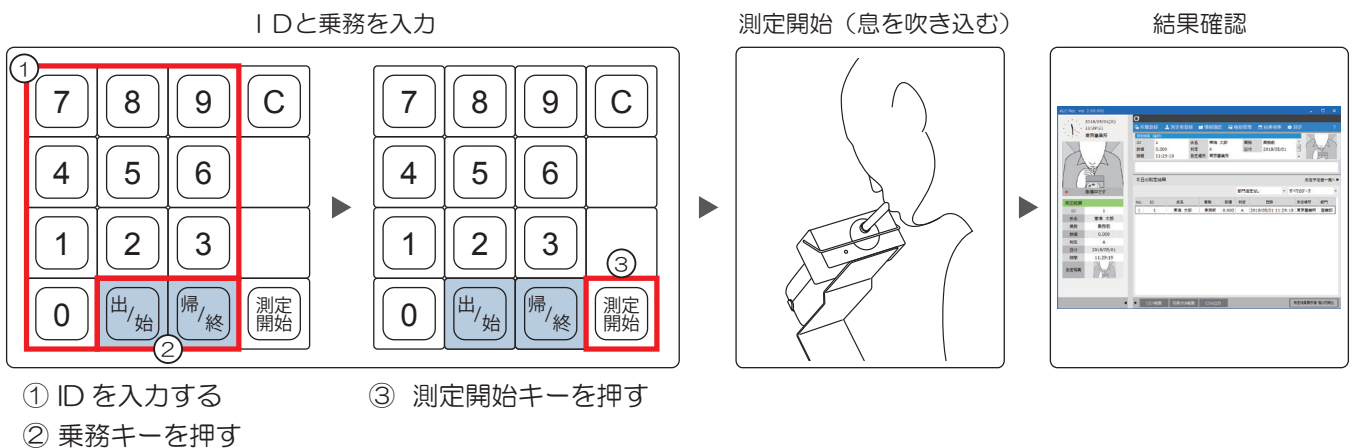

2. アルコール測定 + 乗務 + 車番

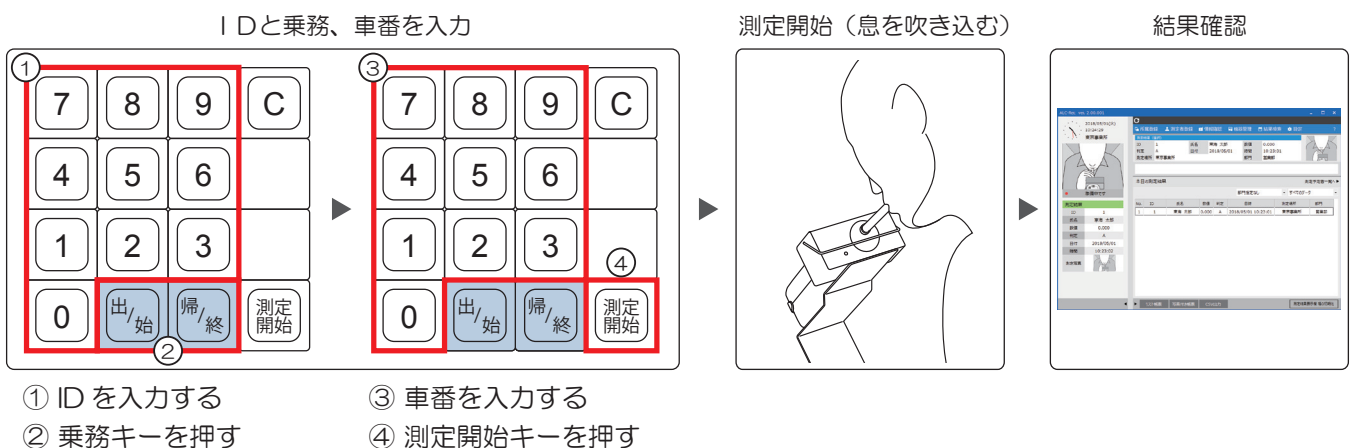

4 測定する

1 基本的なアルコール測定

ステップ 1

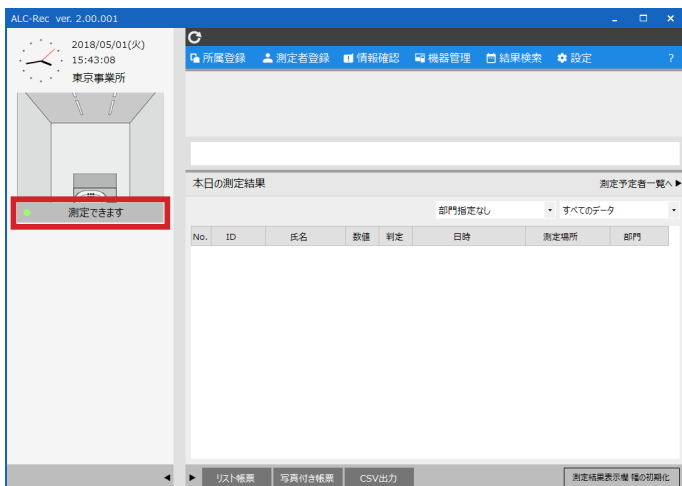

ALC-Rec の「測定器の状態表示」に「測定できます」と表示されていることを確認します。

ステップ 2

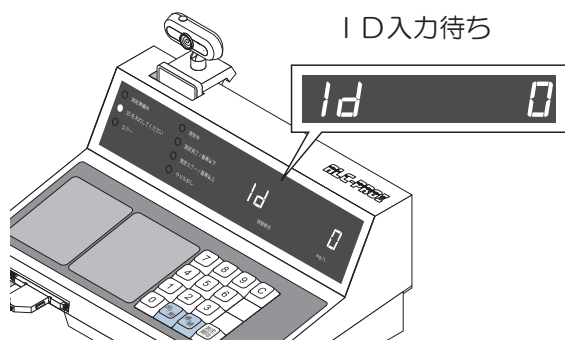

ALC-PRO II の表示パネルが「ID 入力待ち」になっていることを確認します。

ステップ 3

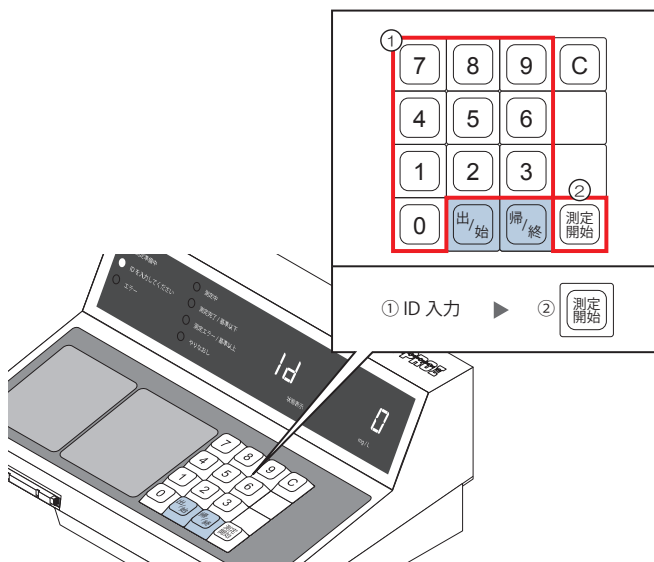

ALC-PRO II のテンキー (①) で ID 番号を入力し、「測定開始」キー (②) を押します。

ステップ 4

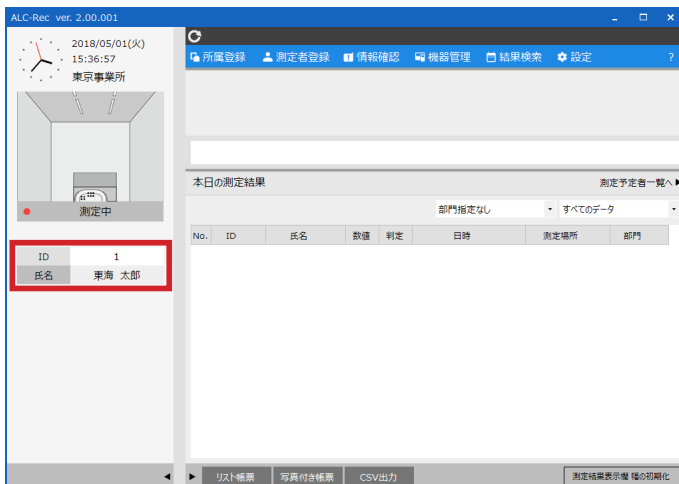

メイン画面の左側に「ID」と「氏名」が表示されます。
測定する人のIDと氏名が表示されていることを確認します。

ステップ 5

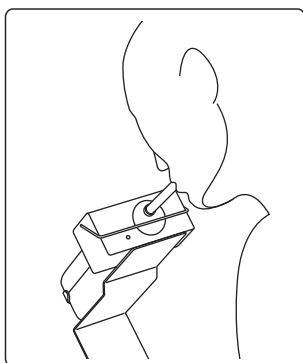

マウスピースを呼気フィルターのマウスピース差込口に差し込み、ALC-PRO II の表示パネルの数字が「0」になるまで息を吹き込みます。

ステップ 6

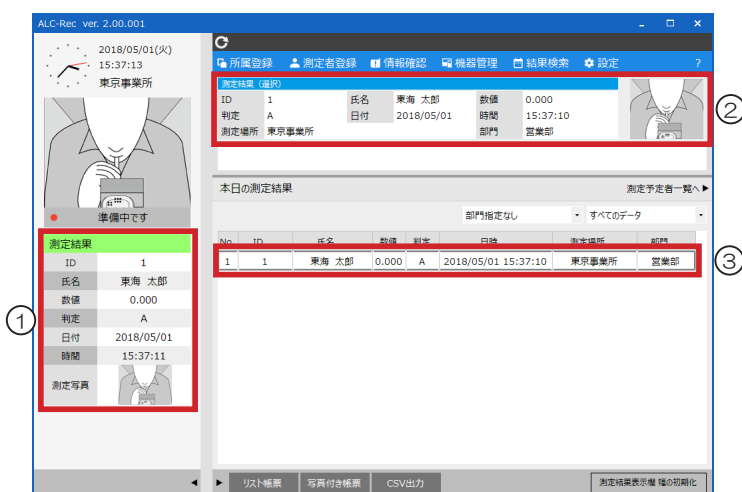

測定結果表示欄 (①) に 5 秒間表示されます。
また、メイン画面右側の上部 (②)、下部の結果一覧 (③) にも表示されます。



測定結果メールを送信する設定の場合、測定結果の表示と同時にメールも送信されます。

4 測定する

2 乗務情報も含めたアルコール測定

■ アルコール測定 + 乗務情報

ステップ 1

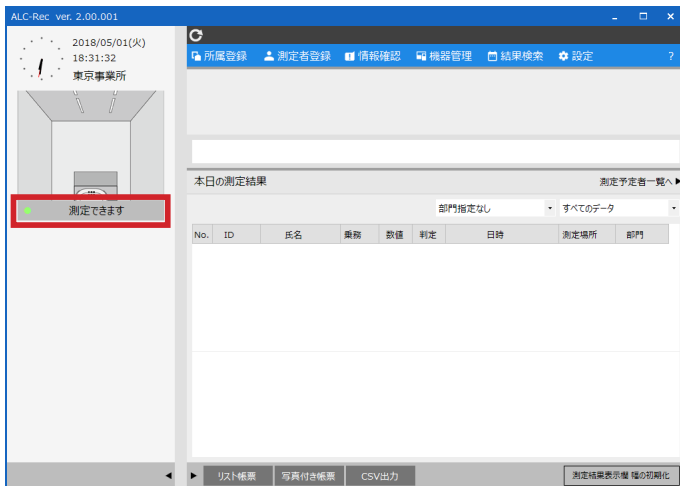

ALC-Rec の「測定器の状態表示」に「測定できます」と表示されていることを確認します。

ステップ 2

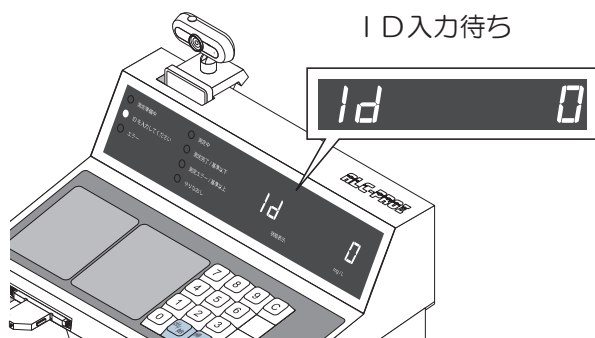

ALC-PRO II の表示パネルが「ID 入力待ち」になっていることを確認します。

ステップ 3

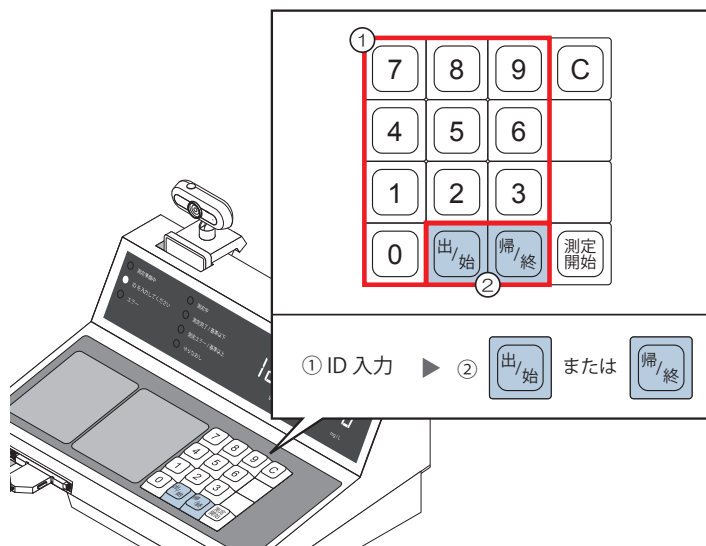

ALC-PRO II のテンキー (①) で ID 番号を入力し、どちらかの「乗務」キー (②) を押します。

ステップ4

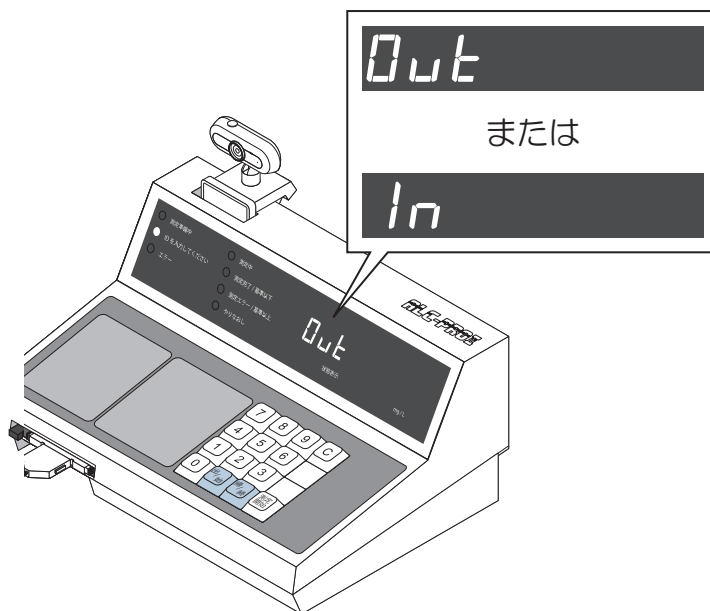

入力した乗務が表示されます。

表示される文字は設定された「乗務」の名称によって異なります。



乗務名		ALC-PRO II 上での表示
乗務	乗務前	Out
	乗務後	In
出帰庫	出庫	Out
	帰庫	In
出退勤	出勤	In
	退勤	Out
始業終業	始業	In
	終業	Out

ステップ5

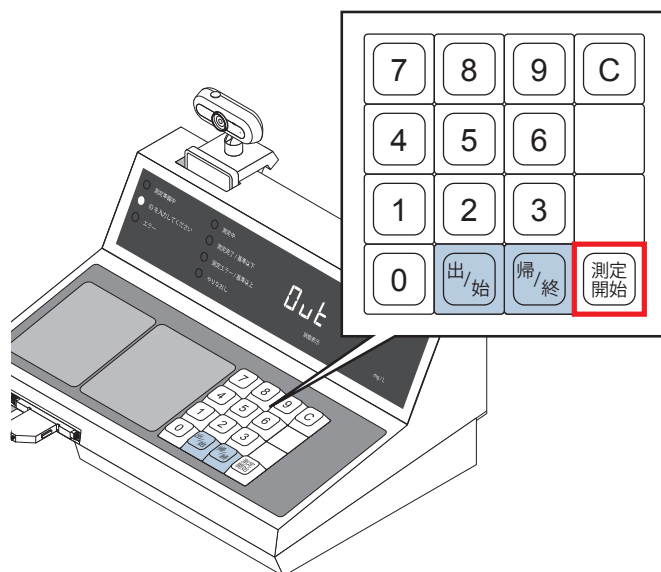

入力した乗務に間違いがなければ、「測定開始」キーを押します。

4 測定する

ステップ6

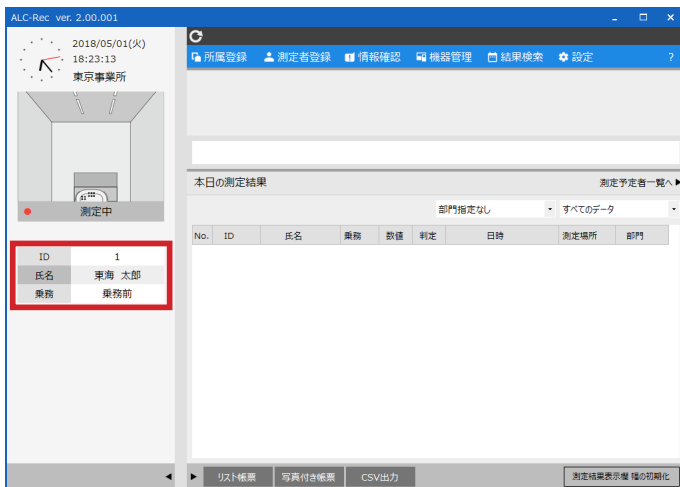

メイン画面の左側に「ID」「氏名」と入力した「乗務」が表示されます。
入力した情報が正しいことを確認します。

ステップ7

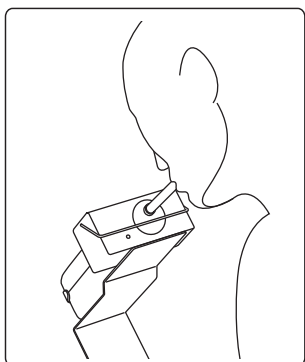

マウスピースを呼気フィルターのマウスピース差込口に差し込み、ALC-PRO II の表示パネルの数字が「0」になるまで息を吹き込みます。

ステップ8

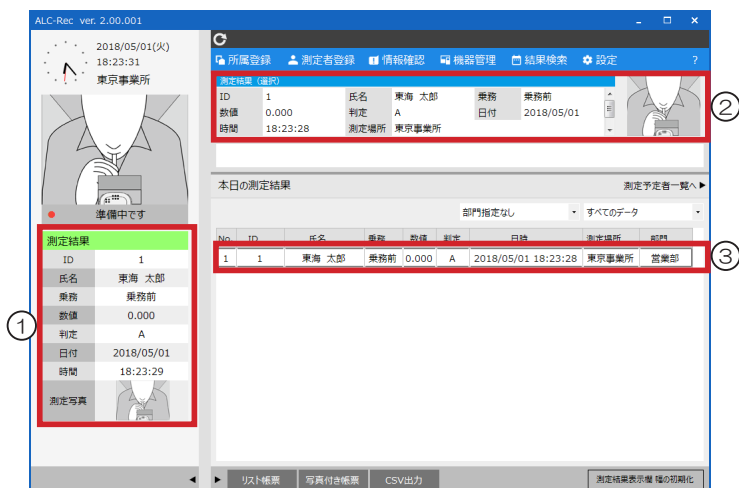

測定結果表示欄 (①) に5秒間表示されます。
また、メイン画面右側の上部 (②)、下部の結果一覧 (③) にも表示されます。



測定結果メールを送信する設定の場合、測定結果の表示と同時にメールも送信されます。

■ アルコール測定 + 乗務情報 + 車番

ステップ 1

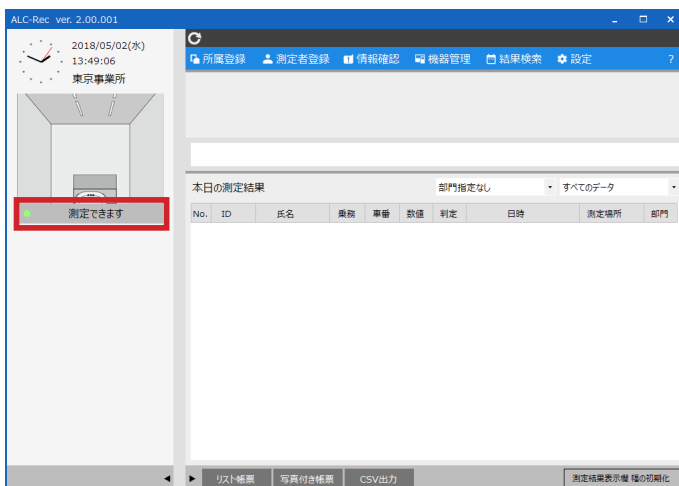

ALC-Rec の「測定器の状態表示」に「測定できます」と表示されていることを確認します。

ステップ 2

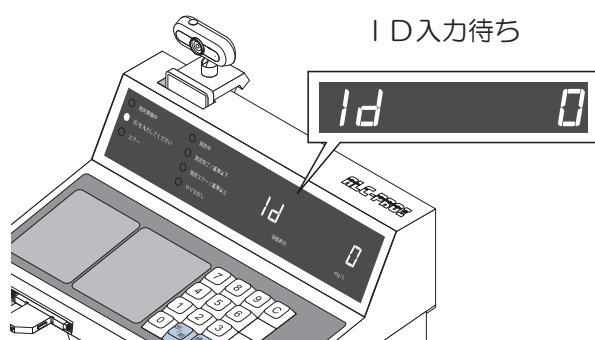

ALC-PRO II の表示パネルが「ID 入力待ち」になっていることを確認します。

ステップ 3

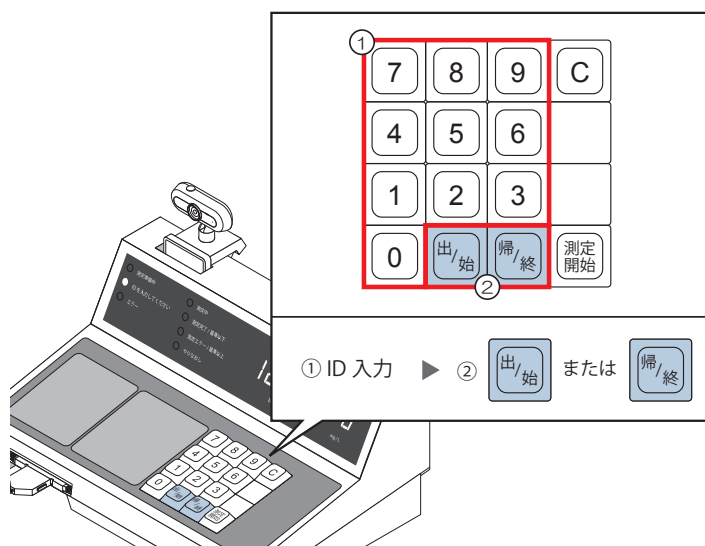

ALC-PRO II のテンキー (①) で ID 番号を入力し、どちらかの「乗務」キー (②) を押します。

4 測定する

ステップ4

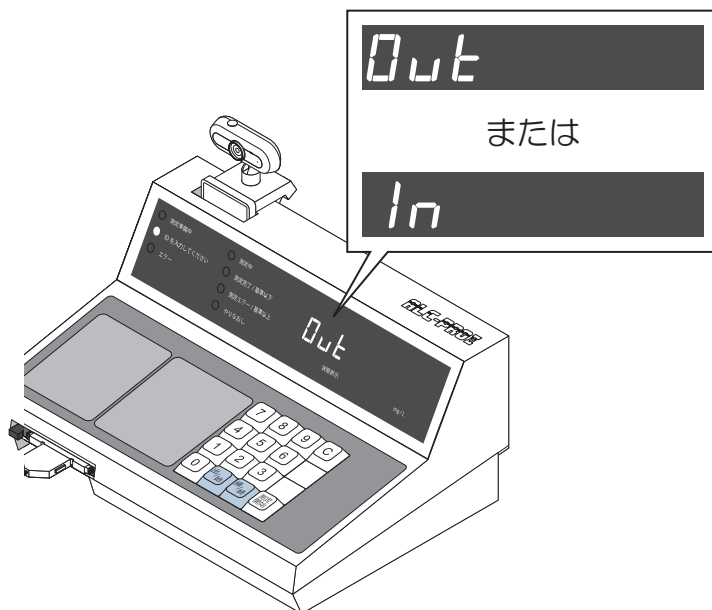

入力した乗務が表示されます。

表示される文字は設定された「乗務」の名称によって異なります。

乗務名		ALC-PRO II 上での表示
乗務	乗務前	Out
	乗務後	In
出帰庫	出庫	Out
	帰庫	In
出退勤	出勤	In
	退勤	Out
始業終業	始業	In
	終業	Out



メモ

ステップ5

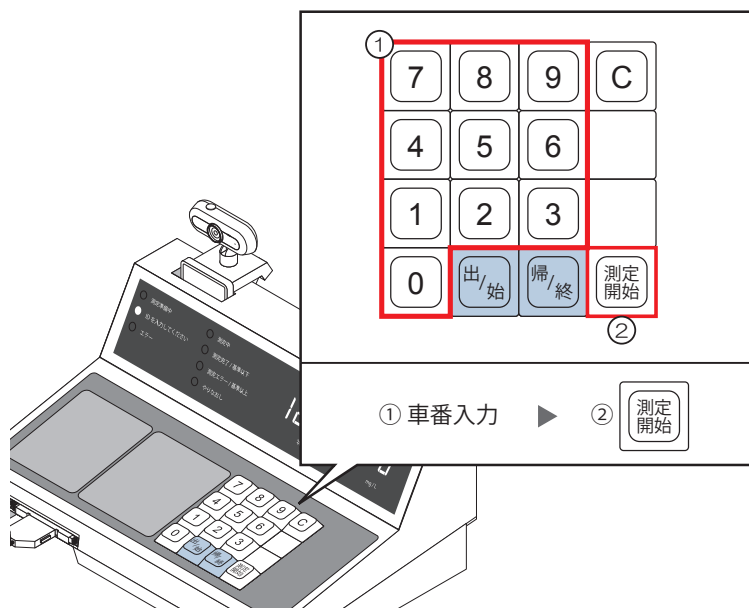

車番を入力して、「測定開始」キーを押します。



メモ

車番は最大8桁の数字です。

ステップ6

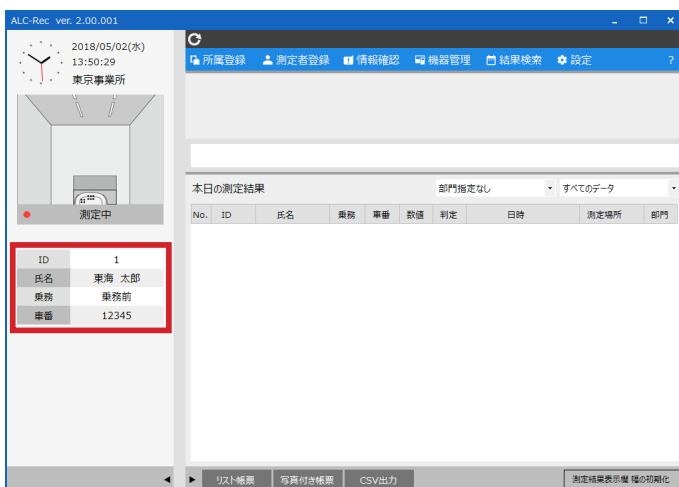

メイン画面の左側に「ID」「氏名」と入力した「乗務」、「車番」が表示されます。入力した情報を確認します。

ステップ7

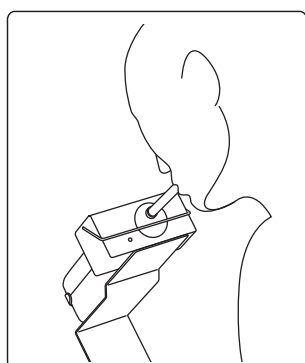

マウスピースを呼気フィルターのマウスピース差込口に差し込み、ALC-PRO II の表示パネルの数字が「0」になるまで息を吹き込みます。

ステップ8

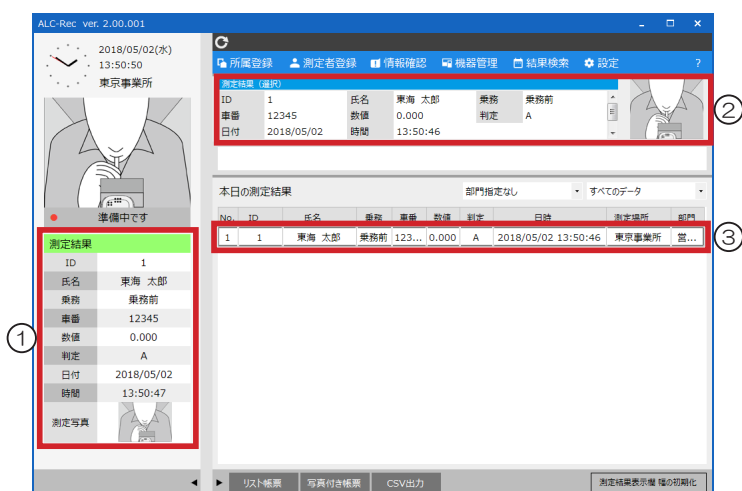

測定結果表示欄 (①) に5秒間表示されます。また、メイン画面右側の上部 (②)、下部の結果一覧 (③) にも表示されます。



測定結果メールを送信する設定の場合、測定結果の表示と同時にメールも送信されます。

4 測定する

■ アルコールが検出されると

測定結果	
ID	1
氏名	東海 太郎
出退勤	出勤
車番	123
数値	0.055
判定	B
日付	2018/04/17
時間	11:16:37
測定写真	

■ 測定結果表示欄

タイトルと「数値」「判定」が赤く表示されます。

◇ ガイドンスメッセージが表示されたら

The screenshot shows the ALC-Rec software interface. On the left, there is a sidebar with a clock showing 2018/04/17 (Tue) 11:16:39 and the location 東京事業所. Below the clock is a photo of a person using a device, with a status indicator '準備中です'. The main area displays a table of measurement results for ID 1, name 東海 太郎, and a value of 0.055 with a judgment of B. A dialog box titled 'アルコール検出時の対応方法' (Response method when alcohol is detected) is overlaid on the right. The dialog contains the following text:

アルコール測定で規定値以上の数値が検出されました。
速やかに運行管理者へ報告して下さい。

※口腔洗浄剤、口臭消し使用後は飲食直後に測定した場合、アルコール成分が検出されることがあります。
水でうがいをした後に15分以上時間を空けてから再測定が必要です。

閉じる

アルコール検知した際に「アルコール検知時の対応方法」画面が表示されたら、画面の内容にしたがって行動してください。

管理者の操作

5 測定結果を確認する

1 測定結果をメイン画面で確認する

■ 測定結果一覧で確認する

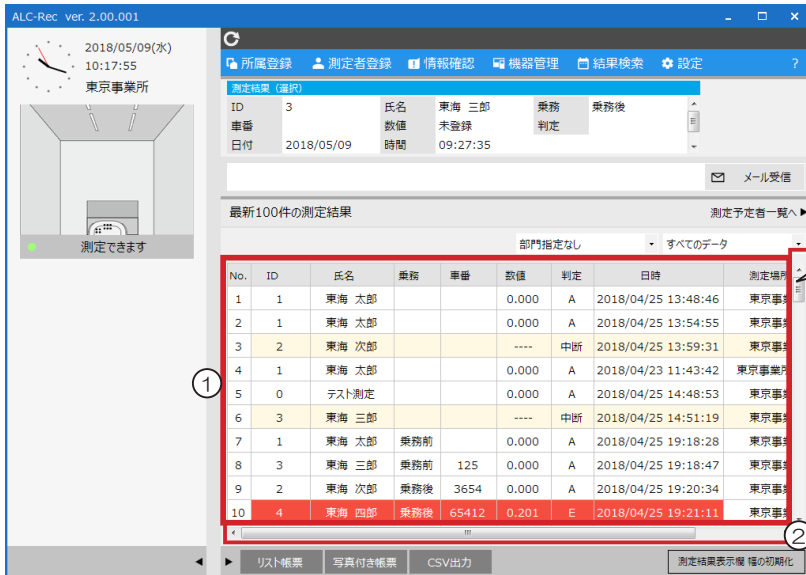

測定結果一覧 (①) に表示されている測定結果を確認します。スクロールバー (②) がリストの右側・下に表示されている場合は、操作することで、隠れている部分を確認できます。

■ 測定結果一覧に表示される内容

ALC-Rec のメイン画面では直近の測定結果を確認することができます。

結果一覧に表示されるデータは、「測定結果」「未測定理由登録データ」「中断データ」の3種類です。

1 測定結果

自営業所での測定結果

他営業所での測定結果
(測定結果メール)

ALC-PRO 測定結果メール

ALC-Mobile 測定結果メール

2 未測定理由登録データ

自営業所での理由登録

他営業所での理由登録
(未測定理由登録メール)

3 中断データ

自営業所での測定中断

1 測定結果

ID	氏名	乗務	車番	数値	判定	日時	測定場所	部門
1	東海 太郎	乗務前	12345	0.000	A	2018/04/25 10:23:01	東京事業所	営業部
2	東海 次郎	乗務前	1234	0.000	A	2018/04/25 11:41:58	東京事業所 測定	
0	テスト測定			0.000	A	2018/04/25 14:48:53	東京事業所	
4	東海 四郎			0.000	A	2018/04/25 17:41:38	N35.10.43.610 E138.38.59.356	

アルコール測定の結果です。

他営業所で測定した結果の測定場所は「設定場所名 + 測定」で表示されます。

ALC-Mobile II の測定結果の測定場所は、設定により表示内容が「GPS 情報 (10 進 /60 進)」「測定住所」に切り替わります。

有効性確認機能を使用した結果は「ID:0 氏名:テスト測定」で表示されます。



他営業所で測定した結果、ALC-Mobile II で測定した結果は、設定「画面表示」で、表示色を変更することができます。

ALC-Mobile II で測定した結果の測定場所の表示形式は、設定「画面表示」で変更できます。

2 未測定理由登録データ

ID	氏名	乗務	車番	数値	判定	日時	測定場所	部門
2	東海 次郎	乗務前		休み		2018/04/25	東京事業所	営業部
1	東海 太郎	乗務後		未登録		2018/04/25	東京事業所	営業部

設定「測定管理」で測定予定者管理機能を使用している場合に表示されます。

測定しなかった理由（未測定理由）を登録したデータです。

「数値」に「未測定理由」が、「日時」には該当の営業日が表示されます。

「判定」は「」（空白）になります。

3 測定中断データ

ID	氏名	乗務	車番	数値	判定	日時	測定場所	部門
1	東海 太郎	乗務前		----	中断	2018/05/08 19:03:42	東京事業所	営業部

設定「測定管理」で測定中断管理機能を使用している場合に表示されます。

測定中断データは薄い黄色で表示されます。また、「数値」は「----」、「判定」は「中断」で表示されます。

5 測定結果を確認する

■ 測定結果一覧の表示データをフィルタリング（絞込み）する

測定結果一覧をフィルタリング（絞込み）すると、知りたい情報をいち早く確認できます。

ステップ 1

所属1 絞込みフィルター 所属2 絞込みフィルター データ表示条件フィルター

営業所指定なし 部門指定なし すべてのデータ

No.	ID	氏名	業務	車番	数値	判定	日時	測定場所
1	1	東海 太郎			0.000	A	2018/04/25 13:48:46	東京事業
2	1	東海 太郎			0.000	A	2018/04/25 13:54:55	東京事業
3	2	東海 次郎			----	中断	2018/04/25 13:59:31	東京事業
4	1	東海 太郎			0.000	A	2018/04/23 11:43:42	東京事業所
5	0	テスト測定			0.000	A	2018/04/25 14:48:53	東京事業
6	3	東海 三郎			----	中断	2018/04/25 14:51:19	東京事業
7	1	東海 太郎	乗務前		0.000	A	2018/04/25 19:18:28	東京事業
8	3	東海 三郎	乗務前	125	0.000	A	2018/04/25 19:18:47	東京事業
9	2	東海 次郎	乗務後	3654	0.000	A	2018/04/25 19:20:34	東京事業
10	4	東海 四郎	乗務後	65412	0.201	E	2018/04/25 19:21:11	東京事業
11	4	東海 四郎			0.000	A	2018/04/25 17:41:38	35.17878056

表示データを絞込みたいフィルターの▼ボタンをクリックして、絞込み条件を指定します。



所属1フィルター、所属2フィルターは、該当の所属を使用しているときに表示されます。また、各フィルターの絞込み条件は設定により変化します。

ステップ 2

所属登録 測定者登録 情報確認 機器管理 結果検索 設定

測定結果 (選択)

ID	氏名	業務	車番	数値	判定	日時	測定場所
4	東海 四郎	乗務		0.000	A	2018/04/25 17:41:38	35.17878056

最新100件の測定結果 営業所指定なし 部門指定なし Mobile測定結果のみ

No.	ID	氏名	業務	車番	数値	判定	日時	測定場所
1	4	東海 四郎			0.000	A	2018/04/25 17:41:38	35.17878056
2	4	東海 四郎			0.000	A	2018/04/25 17:41:38	35.17878056
3	0	I D省略			0.000	A	2018/04/25 15:10:38	35.17878056

選択した条件で、測定結果一覧がフィルタリングされます。

■ メイン画面上部「測定結果確認欄」で確認する

メイン画面上部「測定結果確認欄」では、測定結果の各項目と、測定写真を合わせて確認できます。

ステップ 1

測定結果 (選択)

ID	4	氏名	東海 四部	乗務	A
車番		数値	0.000	判定	A
日付	2018/04/25	時間	17:41:38		

本日の測定結果

No.	ID	氏名	乗務	車番	数値	判定	日時	測定場所	部門
1	1	東海 太郎	乗務前	1234	0.000	A	2018/04/23 11:41:58	東京事業所 測定	
2	5	東海 五部			0.000	A	2018/04/23 13:03:27	東京事業所 測定	
3	4	東海 四部			0.000	A	2018/04/25 17:41:38	N35.10.43.6...	

測定結果一覧から、確認したい測定結果 (①) をクリックします。
選択した結果が②に表示されます。

ステップ 2

測定結果 (選択)

車番		数値	0.000	判定	A
日付	2018/04/25	時間	17:41:38		
測定場所	N35.10.43.610 E138.38.59.356	部門			

本日の測定結果

No.	ID	氏名	乗務	車番	数値	判定	日時	測定場所	部門
1	1	東海 太郎	乗務前	1234	0.000	A	2018/04/23 11:41:58	東京事業所 測定	
2	5	東海 五部			0.000	A	2018/04/23 13:03:27	東京事業所 測定	
3	4	東海 四部			0.000	A	2018/04/25 17:41:38	N35.10.43.6...	

スクロールバーが表示されている場合、スクロールバーを移動すると、隠れている情報を確認できます。

5 測定結果を確認する

■ 測定結果詳細画面で確認する

測定結果詳細画面では、測定結果一覧より、詳細な情報が確認できます。

ステップ 1

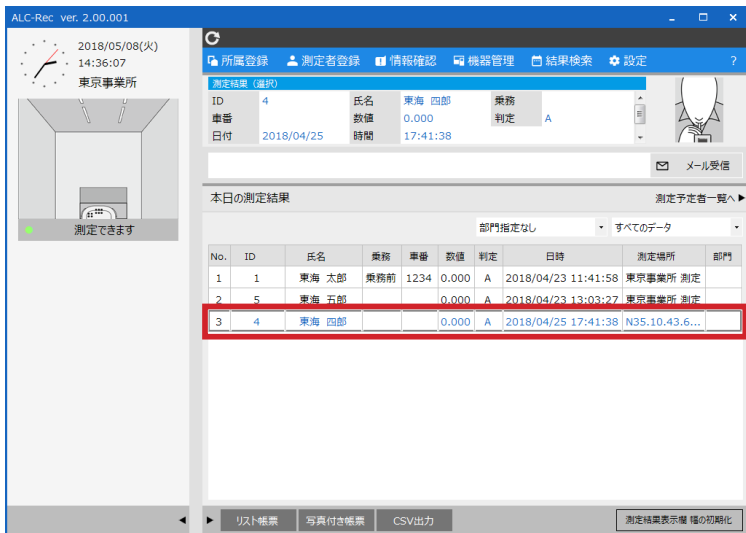

測定結果一覧から、確認したい測定結果をダブルクリックします。

ステップ 2



測定結果詳細画面が表示されます。
測定結果詳細画面では、測定者の「基本情報」と選択したデータの結果が確認できます。

■ 測定結果詳細画面で確認できる内容

測定結果詳細画面では、測定結果一覧に表示されている内容に加え、下記項目が確認できます。

1 測定結果・測定中断データ



- ① 測定動画 ※動画撮影設定の場合のみ確認できます。

[動画再生] ボタンをクリックすると、動画が再生されます。撮影範囲は下記ようになります。

測定結果：
設定「測定」の撮影範囲開始～撮影範囲の終了まで

中断データ：
設定「測定」の撮影範囲開始中断時まで

- ② 備考

中断データの場合は、中断の理由が表示されます。

2 未測定理由登録データ

未測定理由登録時の詳細な内容を確認できます。



- ① 理由

測定しなかった理由（未測定理由）が表示されます。

- ② 営業日

測定しなかった営業日が表示されます。

- ③ 登録日付・登録時間

未測定理由を登録した日、時間が表示されます。

- ④ 更新日付・更新時間

未測定理由を変更した日、時間が表示されます。

- ⑤ 登録場所

未測定理由を登録した場所が表示されます。

5 測定結果を確認する

■ アルコールが検出されると

アルコール反応があった場合、警告音が鳴り、測定結果は赤く表示されます。

◇ メイン画面

測定者用画面

管理者用画面

■ 測定者用画面

測定結果表示(①)のタイトルと「数値」「判定」が赤く表示されます。

■ 管理者用画面

画面上部の測定結果確認欄(②)の「ID」「氏名」「乗務」「車番」「数値」「判定」「日付」「時間」が赤く表示されます。

結果一覧(③)でアルコール反応があった人の結果は赤く表示されます。

◇ 測定結果詳細画面

測定結果詳細

「数値」「判定」(①)が赤く表示されます。また「調査票出力」ボタン(②)が表示されます。

■ アルコールを検出した、測定結果から反応調査票を出力する

ステップ 1

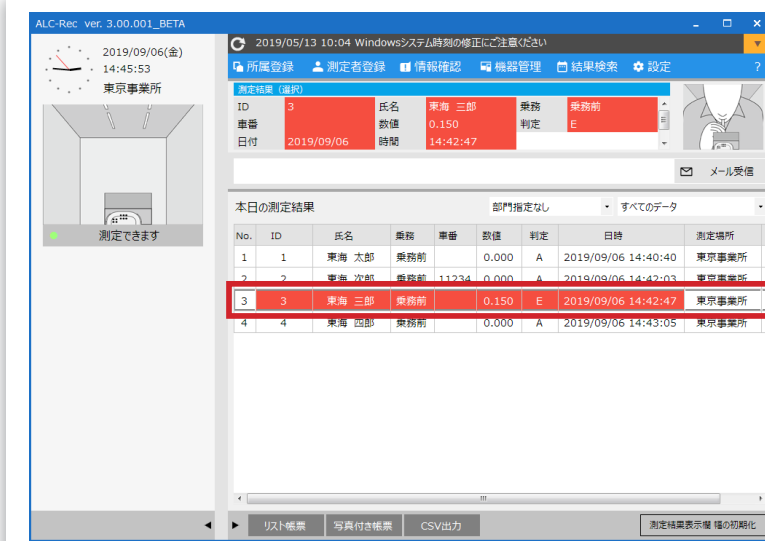

測定結果一覧から、アルコール数値を検出した測定結果をダブルクリックします。

ステップ 2



測定結果詳細画面が表示されます。
[調査票出力] ボタンをクリックします。

ステップ 3

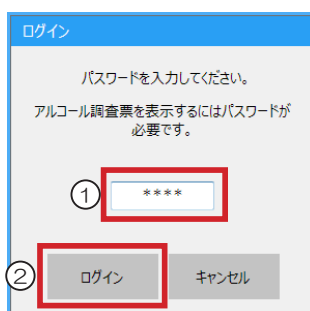

パスワード入力画面が表示されます。
パスワード (①) を入力して、[ログイン] ボタン (②) をクリックします。

5 測定結果を確認する

ステップ 4

印刷プレビュー

1 / 1

横にあわせる

◆アルコール反応調査票◆
可能な範囲で詳細をご記入の上、下記まで送付ください。

FAX:042-526-0906

東海電子-ラボポート窓口

個人情報 取り扱いについて
本調査票の個人情報は、本「アルコール反応調査票」の目的のために使用し、その後は一切削除いたします。

アルコール反応結果			
回数	日時	結果	測定者の氏名
1	2019/09/08 14:42:47	0.190 mg/L	藤・ 浩
2	/ / : : :	mg/L	藤・ 浩
3	/ / : : :	mg/L	藤・ 浩
4	/ / : : :	mg/L	藤・ 浩
5	/ / : : :	mg/L	藤・ 浩
6	/ / : : :	mg/L	藤・ 浩
7	/ / : : :	mg/L	藤・ 浩
8	/ / : : :	mg/L	藤・ 浩
9	/ / : : :	mg/L	藤・ 浩

■ 前日飲酒後状態 前日の測定前に呼吸分析の結果を
した / していない

■ 当該測定者以外の方で当該に測定結果が
あった / なかった

測定者基本情報	
所属部署	
性別	男 ・ 女
生年月日	年 月 日
年齢	歳
身長	cm
体重	kg

受検の設備	
検査者	氏名 (姓を任意記入)
検査場所	氏名 (任意記入)

測定前摂取したものの量	
飲食物	測定の前 / 1分前
経口薬	測定の前 / 1分前
医薬品	測定の前 / 1分前
サプリメント	測定の前 / 1分前
アルコール飲料	測定の前 / 1分前
その他	測定の前 / 1分前

前日の飲酒時間	
前日の飲酒量	ビール () ml 【大瓶890ml/中瓶500ml/大ジョッキ300ml/中ジョッキ400ml】
	日本酒 () ml 【1合、10ml】
	ワイン () ml 【1合、150ml/グラス1杯、100ml】
	焼酎 () ml 【大瓶500ml/中瓶300ml】
	その他 () ml 【コップ1杯、100ml/大ジョッキ1杯、200ml/焼酎、梅酒、その他】

休 誕	
平日飲酒時間	時間/日

測定結果詳細画面が表示されます。
[調査票出力] ボタンをクリックします。

2 測定写真を確認する

測定写真を拡大して確認できます。

■ メイン画面上部「測定結果確認欄」から確認する

ステップ 1

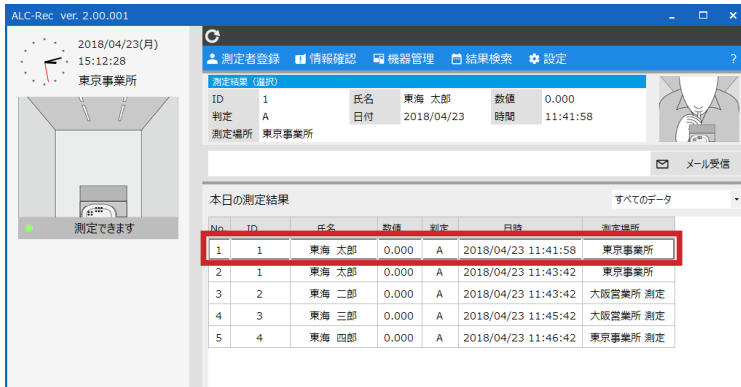

測定結果一覧から、測定写真を確認したい測定結果をクリックします。

ステップ 2



選択した測定結果が測定結果確認欄に表示されます。
測定写真をクリックします。

ステップ 3

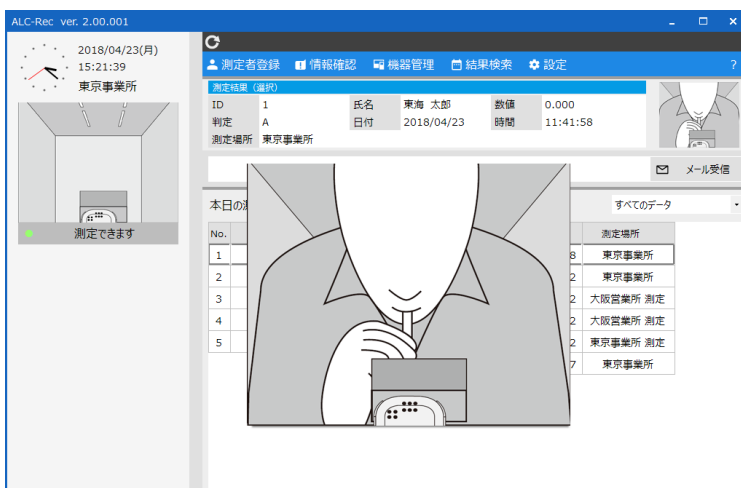

測定写真が拡大表示されます。



拡大表示された測定写真は、マウスのホイールで表示倍率を変更できます。

5 測定結果を確認する

■ 測定結果詳細画面から確認する

ステップ 1

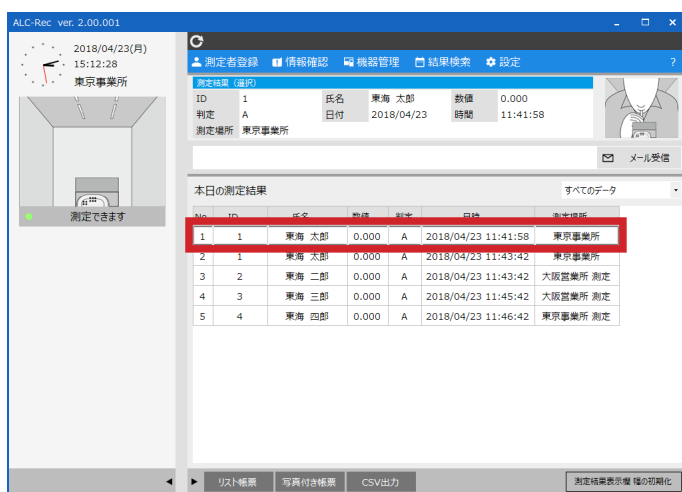

測定結果一覧から、測定写真を確認したい測定結果を選んでダブルクリックします。



結果検索画面（測定単位表示・1週間単位表示・乗務紐付き単位）でも同様に測定写真が確認できます。

ステップ 2



測定結果詳細画面が表示されるので、測定写真をクリックします。

ステップ 3



測定写真が拡大表示されます。



拡大表示された測定写真は、マウスのホイールで表示倍率を変更できます。

3 測定動画を確認する

ステップ 1

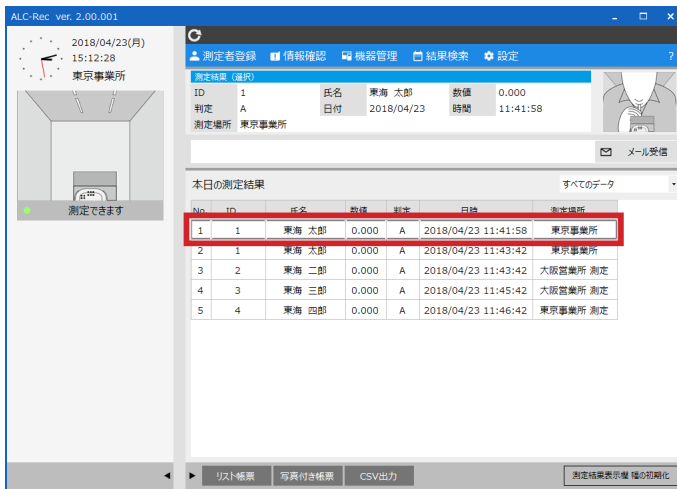

測定結果一覧から測定結果を選んで、ダブルクリックします。

ステップ 2



測定結果詳細画面が表示されるので、[動画再生] ボタンをクリックします。



動画が撮影されていない場合、[動画再生] ボタンは表示されません。

ステップ 3

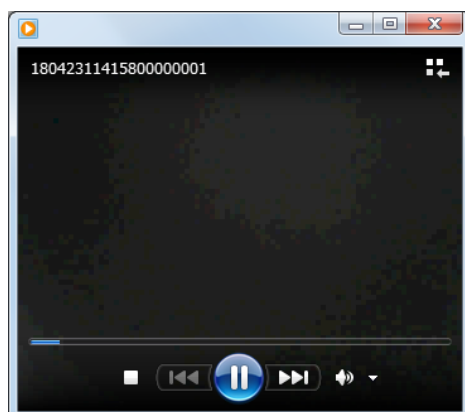

測定動画が再生されます。

5 測定結果を確認する

4 選択した測定結果を書き出す

気になった測定結果を、写真ファイル・動画ファイル・CSV ファイルを1つのフォルダにまとめて出力することができます。

ステップ 1

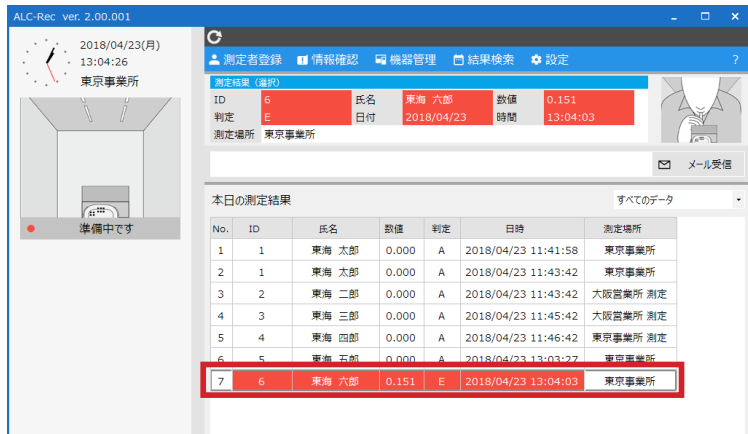

書き出したい測定結果をダブルクリックします。



結果検索画面（測定単位表示・1週間単位表示・乗務紐付き単位）でも同様に測定結果の書き出しがおこなえます。

ステップ 2



測定結果詳細画面が表示されるので、[結果書出] ボタンをクリックします。

ステップ 3



測定結果が指定したフォルダに書き出されます。



書き出し先のフォルダは、設定「データ管理」の「測定結果書き出し先」で指定できます。



書き出した旨のメッセージ（左図、赤枠の部分）をクリックすると、保存先のフォルダを表示します。

5 測定結果を検索する

■ 結果検索画面を表示する

ステップ 1

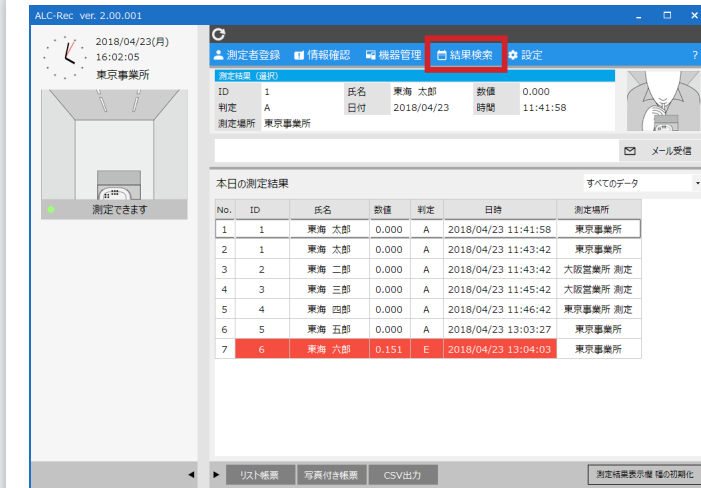

[結果検索]メニューボタンをクリックします。

ステップ 2

結果検索（測定単位表示）



結果検索画面が表示されます。



メモ

結果検索画面の表示方法は設定「画面表示」の「結果検索画面の表示方法」で設定できます。

結果検索（1週間単位表示）

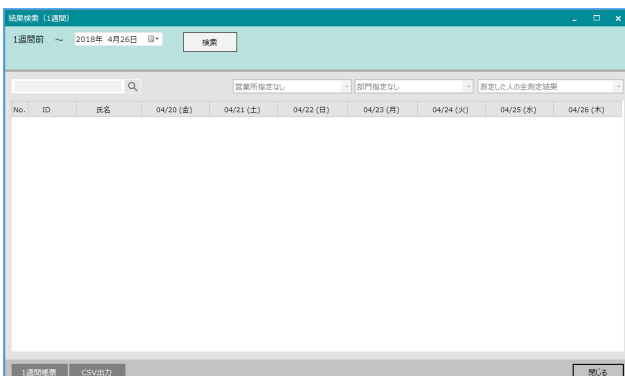

結果検索（乗務紐付き単位表示）



5 測定結果を確認する

■ 結果検索（測定単位表示）で検索する

ステップ 1

結果検索

2018年 4月27日 ~ 2018年 4月27日

検索

条件

営業所指定なし 部門指定なし 全てのデータ

No.	ID	氏名	出退勤	車番	数値	判定	日時	測定場所	営業所	部門
-----	----	----	-----	----	----	----	----	------	-----	----

リスト帳票 写真付き帳票 CSV出力 閉じる

検索したい日付 (①) を指定して [検索] ボタン (②) をクリックします。



検索期間、登録済みの測定結果の件数、PCのスペックにより、検索結果が表示されるまでに時間がかかる場合があります。

ステップ 2

結果検索

2018年 4月26日 ~ 2018年 4月27日

検索

条件

営業所指定なし 部門指定なし 全てのデータ

No.	ID	氏名	出退勤	車番	数値	判定	日時	測定場所	営業所	部門
4	0	テスト測定			0.000	A	2018/04/26 10:30:36	東京事業所		
5	0	テスト測定			0.139	D	2018/04/26 10:31:20	東京事業所		
6	1	東海 太郎	出勤		0.000	A	2018/04/26 16:08:56	東京事業所	東京事...	営業部
7	2	東海 次郎	出勤		0.000	A	2018/04/26 16:09:26	東京事業所	大阪管...	営業部
8	2	東海 次郎	退勤		0.000	A	2018/04/26 16:11:03	東京事業所		営業部
9	3	東海 三郎	出勤		----	中断	2018/04/26 16:11:54	東京事業所		
10	3	東海 三郎	退勤		----	中断	2018/04/26 16:12:12	東京事業所		
11	2	東海 次郎	出勤		----	中断	2018/04/26 16:12:26	東京事業所		営業部
12	3	東海 三郎	出勤		0.000	A	2018/04/26 16:12:38	東京事業所		
13	2	東海 次郎	出勤		0.000	A	2018/04/26 16:13:12	東京事業所		営業部
14	4	東海 四郎	出勤		未...		2018/04/26	東京事業所	東京事...	製造部
15	5	東海 五郎	出勤		未...		2018/04/26	東京事業所	東京事...	販売部
16	4	東海 四郎	退勤		未...		2018/04/26	東京事業所	東京事...	製造部
17	5	東海 五郎	退勤		未...		2018/04/26	東京事業所		販売部

リスト帳票 写真付き帳票 CSV出力 閉じる

指定した期間の測定結果が表示されます。

ステップ 3

結果検索

2018年 4月26日 ~ 2018年 4月27日

検索

条件

①

②

営業所指定なし 部門指定なし プリセット数値検索のみ

No.	ID	氏名	出退勤	車番	数値	判定	日時	測定場所	営業所	部門
1	0	テスト測定			0.097	C	2018/04/26 10:29:26	東京事業所		
2	0	テスト測定			0.139	D	2018/04/26 10:31:20	東京事業所		

リスト帳票 写真付き帳票 CSV出力 閉じる

表示した結果に対して、「フリーワード検索」(①) と「プリセットフィルター検索」(②) を利用すると、さらに表示したい測定結果を絞り込むことができます。



プリセットフィルター検索の「所属」は、所属機能を使用しているときに表示されます。

5 測定結果を確認する

■ 結果検索（乗務紐付き単位表示）で検索する

ステップ 1

検索

No.	ID	氏名	乗番	乗務前				乗務後											
				数値	判定	日時	測定場所	数値	判定	日時	測定場所								

検索したい日付（①）を指定して[検索]ボタン（②）をクリックします。



検索期間、登録済みの測定結果の件数、PCのスペックにより、検索結果が表示されるまでに時間がかかる場合があります。

ステップ 2

結果検索

No.	ID	氏名	乗番	乗務前				乗務後											
				数値	判定	日時	測定場所	数値	判定	日時	測定場所								
12	1	東海 太郎		0.000	A	2018/05/01 11:2...													
13	1	東海 太郎	12345	0.000	A	2018/05/01 13:0...													
14	1	東海 太郎		0.000	A	2018/05/01 15:3...													
15	1	東海 太郎		0.000	A	2018/05/01 18:2...													
16	1	東海 太郎	1234	0.000	A	2018/05/02 09:5...													
17	1	東海 太郎	12345	0.000	A	2018/05/02 13:5...													
18	2	東海 次郎	3654					0.000	A	2018/04/25 19:2...									
19	2	東海 次郎		0.000	A	2018/04/26 16:0...		0.000	A	2018/04/26 16:1...									
20	2	東海 次郎		0.000	A	2018/04/26 16:1...													
21	3	東海 三郎	125	0.000	A	2018/04/25 19:1...													
22	3	東海 三郎		0.000	A	2018/04/26 16:1...													
23	4	東海 四郎		0.000	A	2018/04/25 17:4...													
24	4	東海 四郎	65412					0.201	E	2018/04/25 19:2...									

指定した期間の測定結果が表示されます。

ステップ 3

結果検索

No.	ID	氏名	乗番	乗務前				乗務後											
				数値	判定	日時	測定場所	数値	判定	日時	測定場所								
1	0	テスト測定		0.097	C	2018/04/26 10:2...													
2	0	テスト測定		0.139	D	2018/04/26 10:3...													
3	4	東海 四郎	65412					0.201	E	2018/04/25 19:2...									

表示した結果に対して、「フリーワード検索」（①）と「プリセットフィルター検索」（②）を利用すると、さらに表示したい測定結果を絞り込むことができます。



プリセットフィルター検索の「所属」は、所属機能を使用しているときに表示されます。

■ 条件を指定して検索する（測定単位表示・乗務紐付き表示）

ステップ 1

検索したい日付（①）を指定して[検索]ボタン（②）をクリックします。

ステップ 2

対象者を指定します。

ID を指定する場合

「ID 指定」(①) を選択します。
検索したい ID を②に入力します。

測定者を指定する場合

「個人指定」(①) を選択して、[測定者検索](②) をクリックします。
測定者一覧が表示されるので、1名選択(③)して、[対象者指定](④) ボタンをクリックします。
⑤に指定した測定者が表示されます。

②が未入力（空白）だった場合は、登録されているすべての測定者が検索対象になります。

指定した測定者を削除したい場合は、⑤「指定した測定者」の後ろの[×] ボタンをクリックします。

5 測定結果を確認する

ステップ 3

検索条件

対象者

ID指定
※未入力時はすべての測定者が対象になります。

個人指定 測定者検索 1:東海 太郎 x

測定結果

判定レベル すべて

条件指定 キャンセル

測定結果の判定レベルを選択します。

ステップ 4

検索条件

対象者

ID指定
※未入力時はすべての測定者が対象になります。

個人指定 測定者検索 1:東海 太郎 x

測定結果

判定レベル B以上

条件指定 キャンセル

条件の指定が終わったら、[条件指定] ボタンをクリックします。

ステップ 5

結果検索

2018年 5月 1日 ~ 2018年 5月 2日

検索

1:東海 太郎 判定レベル:B以上

検索

No.	ID	氏名	業務	車番	数値	判定	日時	測定場所	部門
-----	----	----	----	----	----	----	----	------	----

リスト帳票 写真付き帳票 CSV出力 閉じる

指定した条件が①に表示されます。
この状態で [条件指定] ボタン(②)をクリックすると、指定した条件で検索します。



指定した条件を削除したい場合は、①に表示されている「指定した条件」の後ろの [×] ボタンをクリックします。

6 測定結果の詳細を確認する

■ 測定結果詳細画面で確認する（測定単位表示・1週間単位表示）

ステップ1

表示された測定結果の一覧から、確認したい測定結果をダブルクリックします。

結果検索（測定単位表示）

No.	ID	氏名	乗務	車番	数値	判定	日付	測定場所	部門
1	1	東海 次郎			0.000	A	2018/04/25 13:48:46	東京事業所	
2	1	東海 次郎			0.000	A	2018/04/25 13:54:55	東京事業所	
3	2	東海 次郎			----	中継	2018/04/25 13:59:31	東京事業所	
4	1	東海 次郎			0.000	A	2018/04/23 11:43:42	東京事業所 測定	
5	0	テスト測定			0.000	A	2018/04/25 14:48:53	東京事業所	
6	3	東海 三郎			----	中継	2018/04/25 14:51:19	東京事業所	
7	1	東海 三郎	乗務前		0.000	A	2018/04/25 19:18:28	東京事業所	
8	3	東海 三郎	乗務前	125	0.000	A	2018/04/25 19:18:47	東京事業所	
9	4	東海 四郎	乗務後	65412	0.201	E	2018/04/25 19:21:11	東京事業所	
11	4	東海 四郎			0.000	A	2018/04/25 17:41:38	25.1787/30.56...	
12	0	テスト測定			0.000	A	2018/04/26 10:25:38	東京事業所	
13	0	テスト測定			----	中継	2018/04/26 10:27:00	東京事業所	
14	0	テスト測定			0.097	C	2018/04/26 10:29:26	東京事業所	
15	0	テスト測定			0.000	A	2018/04/26 10:30:26	東京事業所	

結果検索（1週間単位表示）

No.	ID	氏名	04/24 (水)	04/25 (木)	04/26 (金)	04/27 (土)	04/28 (日)	04/29 (月)	04/30 (火)
1	0	テスト測定		14:48 (0.0...	10:31 (0.1...				
2		ID省略		15:10 (0.0...					
3	1	東海 次郎	前 19:18 (0.0...						
4					前 16:08 (0.0...				
5	2	東海 次郎	後 19:20 (0.0...						
6					前 16:13 (0.0...				
7	3	東海 三郎	前 19:18 (0.0...						
8	4	東海 四郎	後 19:21 (0.2...						

ステップ2

測定結果詳細画面が表示されます。

測定結果詳細	
メール再送 ▶	
基本情報	
ID	4
氏名	東海 四郎
部門	
測定結果	
乗務	乗務後
車番	65412
数値	0.201
判定	E
日付	2018/04/25
時間	19:21:11
測定場所	東京事業所
備考	
結果書出	閉じる



結果検索画面から呼び出した測定結果詳細画面でも、測定動画の再生や測定結果の書き出しがおこなえます。

5 測定結果を確認する

■ 測定結果詳細画面で確認する（乗務紐付き単位表示）

ステップ 1

結果検索

2018年 4月 1日 ~ 2018年 4月30日 検索

条件

部門指定なし 全てのデータ

No.	ID	氏名	乗務	車番	数値	判定	日時	測定場所	部門
1	1	東海 太郎			0.000	A	2018/04/25 13:48:46	東京事業所	
2	1	東海 太郎			0.000	A	2018/04/25 13:54:55	東京事業所	
3	2	東海 次郎			----	中断	2018/04/25 13:59:31	東京事業所	
4	1	東海 太郎			0.000	A	2018/04/23 11:43:42	東京事業所 測定	
5	0	テスト測定			0.000	A	2018/04/25 14:48:53	東京事業所	
6	3	東海 三郎			----	中断	2018/04/25 14:51:19	東京事業所	
7	1	東海 太郎	乗務前		0.000	A	2018/04/25 19:18:28	東京事業所	
8	3	東海 三郎	乗務前	125	0.000	A	2018/04/25 19:18:47	東京事業所	
9	2	東海 次郎	乗務後	3654	0.000	A	2018/04/25 19:20:34	東京事業所	
10	4	東海 四郎	乗務後	65412	0.201	E	2018/04/25 19:21:11	東京事業所	
11	4	東海 四郎			0.000	A	2018/04/25 17:41:38	35.17878056 ...	
12	0	テスト測定			0.000	A	2018/04/26 10:25:38	東京事業所	
13	0	テスト測定			----	中断	2018/04/26 10:27:00	東京事業所	
14	0	テスト測定			0.097	C	2018/04/26 10:29:26	東京事業所	

リスト帳票 写真付き帳票 CSV出力 閉じる

表示された測定結果の一覧から、確認したい測定結果をダブルクリックします。

ステップ 2

測定結果詳細

基本情報

ID 2

氏名 東海 次郎

部門 営業部

<乗務前>測定結果 メール再送

乗務 乗務前

車番

数値 0.000

判定 A

日付 2018/04/26

時間 16:09:26

測定場所 東京事業所

備考

結果書出

<乗務後>測定結果 メール再送

乗務 乗務後

車番

数値 0.000

判定 A

日付 2018/04/26

時間 16:11:03

測定場所 東京事業所

備考

結果書出

動画再生

動画再生

閉じる

測定結果詳細画面（乗務紐付き）が表示されます。乗務前と乗務後の情報が両方表示されます。

6 測定結果をメールで集約する

1 測定結果メールを受信する

ステップ 1

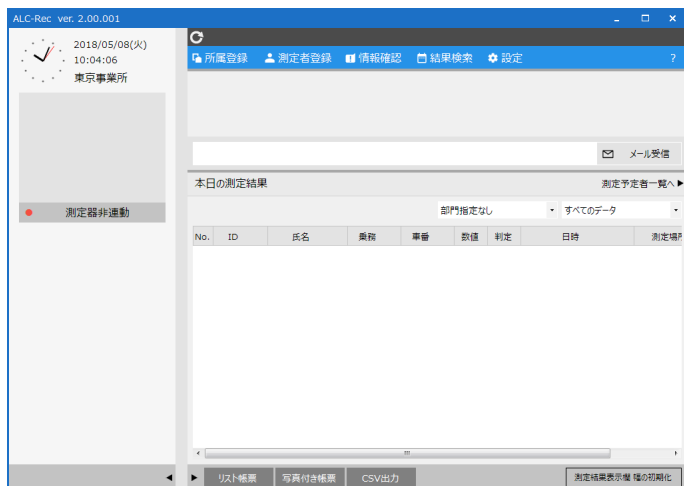

ALC-Rec を起動します。

ステップ 2

一定間隔で受信する（自動受信）

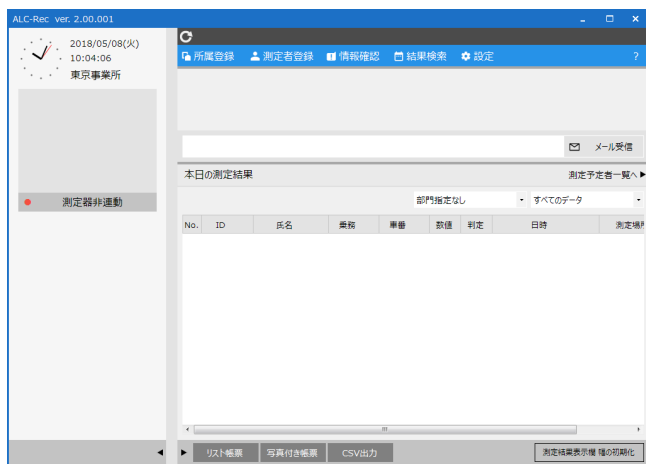

すぐに受信する（手動受信）

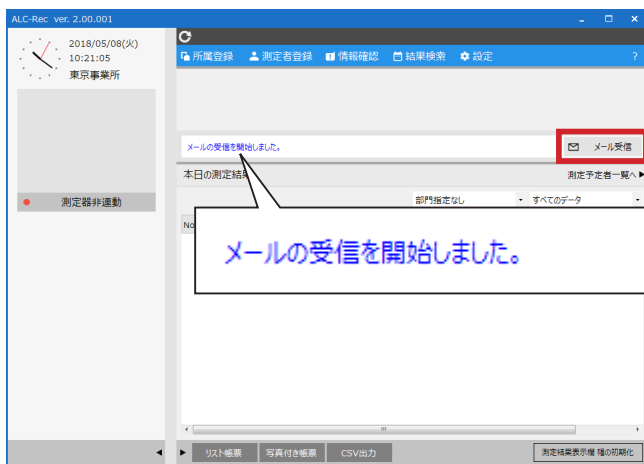

設定「メール」の [メール受信]-[メールチェック] の [メールサーバーチェック間隔] で設定した間隔で自動的にメールサーバーから測定結果メールを受信します。

※自動受信の場合、メッセージは表示されません。

[メール受信] ボタンをクリックします。メッセージが表示され、メール受信が開始されます。



測定結果メールを受信するためには、設定「メール」の「メール受信」で設定が必要になります。

メモ

6 測定結果をメールで集約する

ステップ3

測定結果メールがあった場合

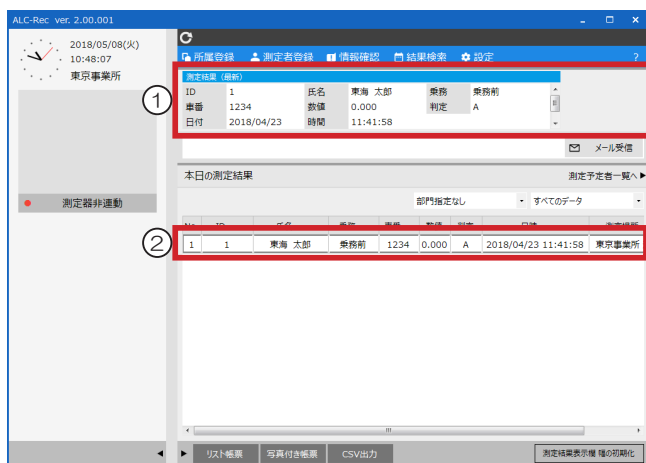

メールがなかった場合

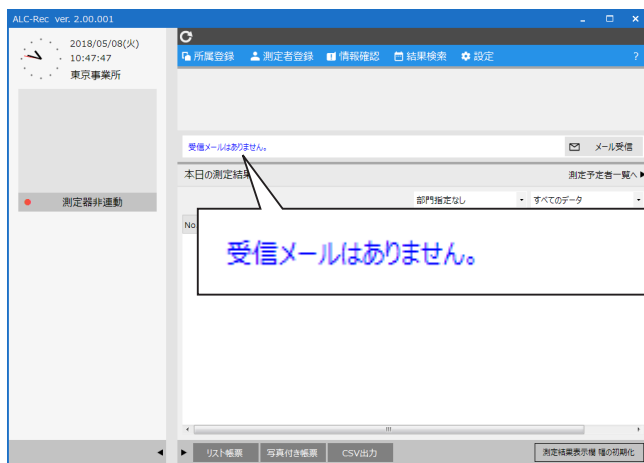

メール情報表示欄に「受信メールはありません。」と表示されます。

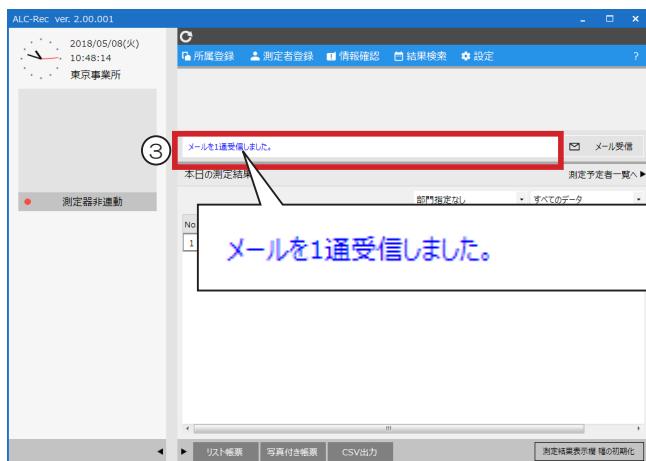

メールを受信すると、設定「判定」で設定された、メール受信音が鳴り、測定結果が①と②に表示されます。

メールが受信し終わると、受信したメールの件数 (③) が表示されます。

メール受信した場合「測定場所」は下記のように表示されます。

- ALC-Rec からの測定結果メール
「設置場所名 + 測定」
- 未測定理由登録メール
「設置場所名 + 登録」
- ALC-Mobile からの測定結果メール
「緯度経度」もしくは「測定した住所」

2 「ALC-Mobile 測定データ解読」機能で測定結果を確認する

ALC-Mobile II から送信された測定結果メールが、電波状況やネットワーク状況などにより、すぐに受信できない場合に受信側で測定数値を確認できます。

※「ALC-Mobile 測定データ解読」機能を使って測定結果を確認する場合は、携帯アプリ「ALC-Mobile」で「暗号化する」設定になっている必要があります。

ステップ 1

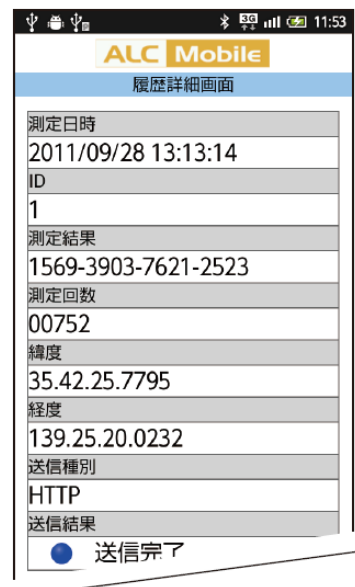
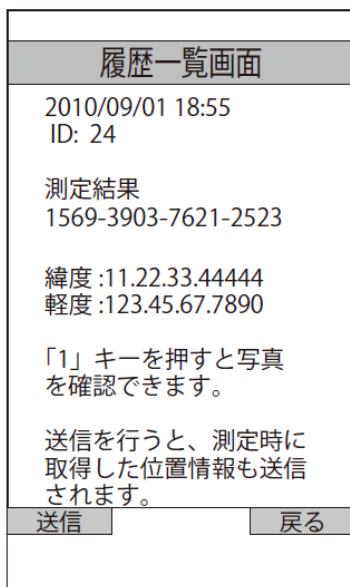

携帯アプリ「ALC-Mobile」の履歴表示から、測定結果の16桁の数字を確認します。



メモ

測定結果の暗号化と、履歴からの送信がおこなえる携帯アプリは「ALC-Mobile for Android」です。各アプリの詳細についてはそれぞれの説明書をご覧ください。

ステップ 2

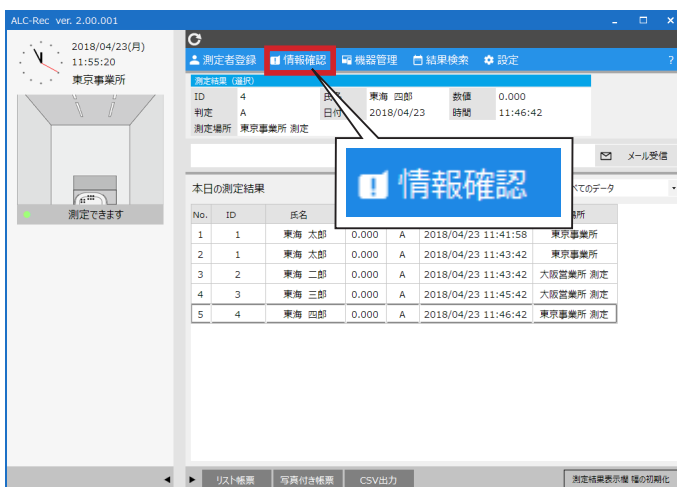

[情報確認]メニューボタンをクリックします。

6 測定結果をメールで集約する

ステップ3



表示されるサブメニューの [Mobile 解読] ボタンをクリックします。

ステップ4

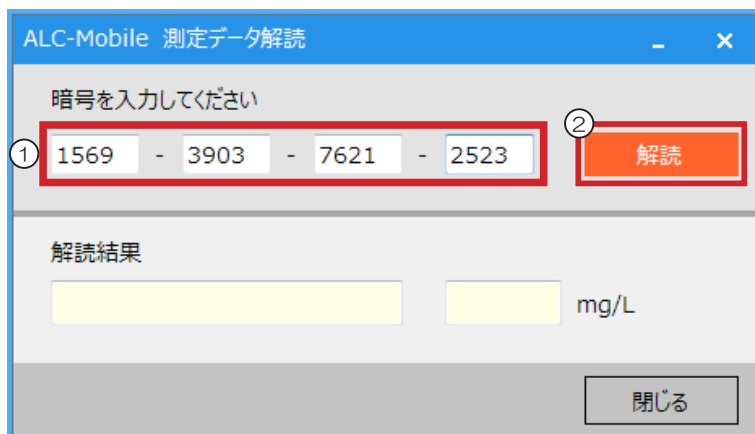

表示される携帯アプリ「ALC-Mobile」で表示された数字を入力 (①) して、[解読] ボタン (②) をクリックします。

ステップ5

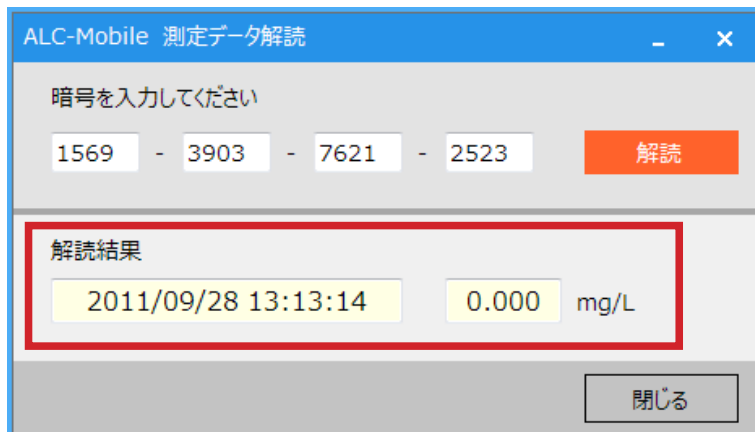

解読結果に「測定した日時」、「測定数値」が表示されます。



注意

「ALC-Mobile 測定データ解読」機能では測定結果の確認のみおこなえます。「測定結果一覧」には取り込まれません。

取り込むためには、携帯電話の履歴から測定結果メールの再送が必要になります。

3 選択した測定結果をメール再送する

ステップ 1

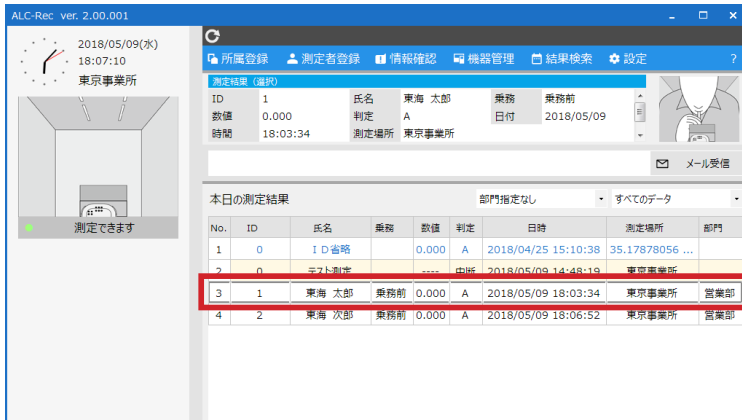

メールを再送したい測定結果をダブルクリックします。

ステップ 2



測定結果詳細画面が表示されるので [メール再送] ボタンをクリックします。

ステップ 3

所属機能（所属ごとのメール送信）を使用している場合

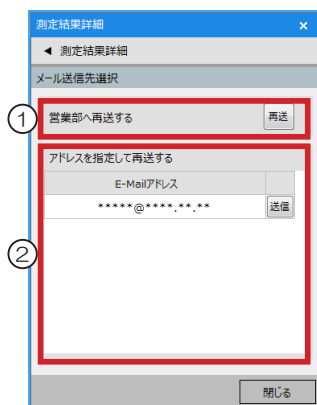

測定者の所属先へメールを送信したい場合は①の [再送] ボタンをクリックします。
送信先のアドレスを指定したい場合は②に表示されているアドレスの横の [送信] ボタンをクリックします。

所属機能を使用していない場合

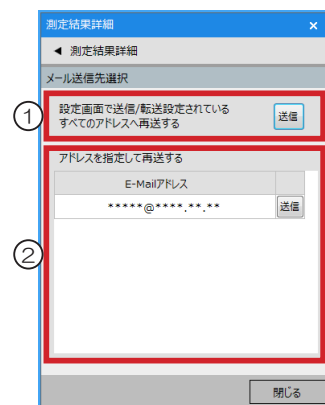

設定「メール」で送信 / 転送設定されているすべてのアドレスへメールを送信したい場合は①の [再送] ボタンをクリックします。
送信先のアドレスを指定したい場合は②に表示されているアドレスの横の [送信] ボタンをクリックします。

6 測定結果をメールで集約する

ステップ 4

基本情報	
ID	1
氏名	東海 太郎
部門	営業部

測定結果	
乗務	乗務前
数値	0.000
判定	A
日付	2018/05/09
時間	18:03:34
測定場所	なし
備考	

メールが送信されました。

測定結果詳細表示に切り替わり、メール送信結果が表示されます。

7 測定を管理する

1 測定予定者リストで測定を管理する

測定予定者リストを使用すると、現在誰がまだアルコール測定していないかが一目でわかります。測定予定者リストには本日まだ測定をおこなっていない人が表示されています。アルコール測定、未測定理由登録をおこなうとリストから消えます。

■ 予定者リストの表示方法

◇ 画面の表示位置

予定者リストは、メイン画面のウィンドウに収めて使用する表示方法と、別画面で表示する表示方法を設定できます。PCの画面サイズ、運用に合わせてお選びください。



◇ 乗務機能使用時の測定予定者リスト

1) 管理方法

乗務機能をご使用の場合、測定予定者リストで乗務ごとの測定状況を確認できます。「乗務前」「乗務後」それぞれの測定状況を確認できる『「乗務前」「乗務後」を管理する』、「乗務前」の測定状況を確認する『「乗務前」を管理する』を選択できます。



7 測定を管理する

2) 乗務機能使用 - 管理方法『「乗務前」「乗務後」を管理する』時の表示方法

乗務機能を使用して、管理方法が『「乗務前」「乗務後」を管理する』の場合、どのように表示するかを選択できます。

両方の乗務に測定予定者を同時に表示する、「両方のリストに表示する」乗務前の測定が終わったら、乗務後のリストに表示する「測定が終わったら、乗務後予定者リストに表示する」から選択できます。

両方のリストに表示する

[乗務前]測定予定者			[乗務後]測定予定者		
No.	ID	氏名	No.	ID	氏名
1	1	東海 太郎	1	1	東海 太郎
2	2	東海 次郎	2	2	東海 次郎
3	3	東海 三郎	3	3	東海 三郎
4	4	東海 四郎	4	4	東海 四郎
5	5	東海 五郎	5	5	東海 五郎

該当の乗務のアルコール測定・未測定理由登録

[乗務前]測定予定者			[乗務後]測定予定者		
No.	ID	氏名	No.	ID	氏名
1	1	東海 太郎	1	1	東海 太郎
2	2	東海 次郎	2	4	東海 四郎
3	3	東海 三郎	3	5	東海 五郎
4	4	東海 四郎			

「乗務前」で、アルコール測定・未測定理由登録をした測定者は「乗務前リスト」から消える。
「乗務後」で、アルコール測定・未測定理由登録をした測定者は「乗務後リスト」リストから消える。

測定が終わったら、乗務後予定者リストに表示する

[乗務前]測定予定者			[乗務後]測定予定者		
No.	ID	氏名	No.	ID	氏名
1	1	東海 太郎			
2	2	東海 次郎			
3	3	東海 三郎			
4	4	東海 四郎			
5	5	東海 五郎			

乗務前でアルコール測定・未測定理由登録

[乗務前]測定予定者			[乗務後]測定予定者		
No.	ID	氏名	No.	ID	氏名
1	1	東海 太郎	1	3	東海 三郎
2	2	東海 次郎	2	5	東海 五郎
3	4	東海 四郎			

乗務前でアルコール測定・未測定理由登録した測定者が「乗務後リスト」に移動。

■ 未測定理由の登録

測定予定者リストを使用する場合、測定しなかった理由（未測定理由）を登録できます。

未測定理由は、必ず未測定だった理由を登録する「必須」と任意で理由を登録できる「任意」を設定できます。



「必須」で未測定理由を登録しなかった場合、「未登録」でデータを保存します。



「未登録」は、測定結果詳細画面から未測定理由の変更がおこなえます。

■ まだアルコール測定していない人を確認する

ステップ 1

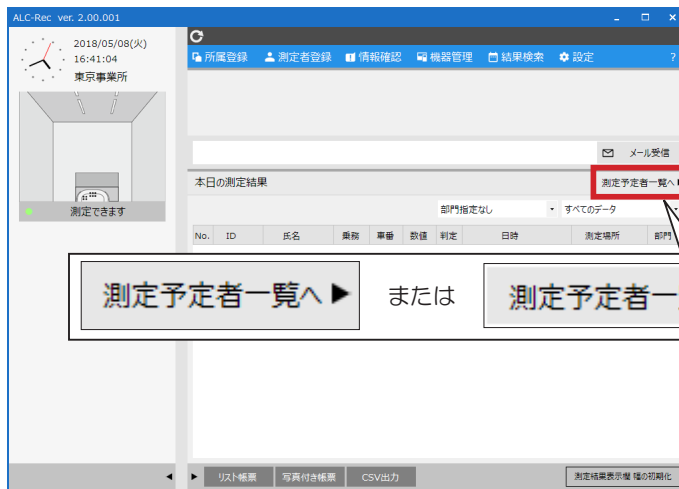

[測定予定者一覧へ / 測定予定者] ボタンをクリックします。



設定「測定管理」で測定予定者リストの表示位置が「メイン画面に収める」の場合は [測定予定者一覧へ] ボタン、「別画面で表示する」の場合は [測定予定者一覧] ボタンが表示されます。

ステップ 2

リストの表示位置が「メイン画面に収める」

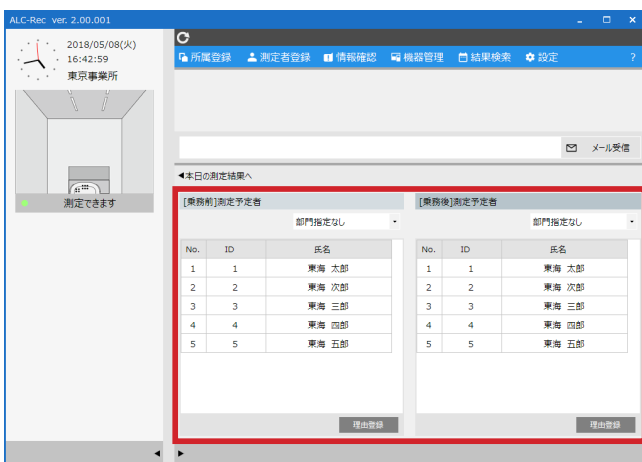

リストの表示位置が「別画面で表示する」

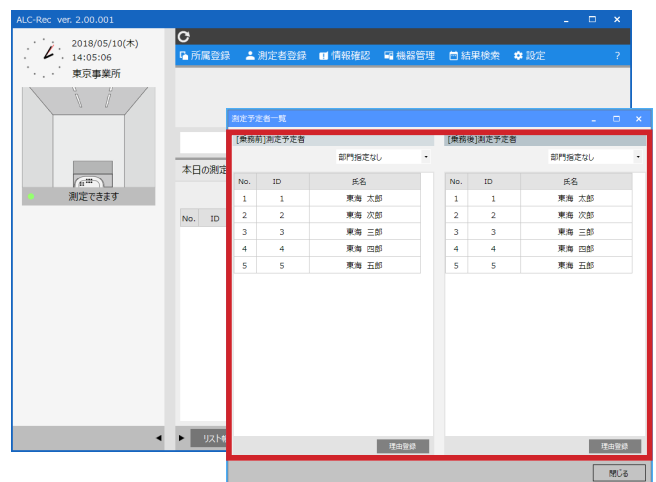

測定予定者リストが表示されます。測定予定者リストには、まだ測定していない人が表示されています。



設定が「乗務」の運行期間が「翌日」、管理方法が『「乗務前」「乗務後」それぞれを管理する』の場合

前日測定をして、今日まだ戻ってきていないと測定予定者リストに前日分と当日分の測定者の氏名が表示できます。前日の測定者赤く表示されます。

No.	ID	氏名
1	1	東海 太郎
2	1	東海 太郎
3	2	東海 二郎
4	3	東海 三郎
5	4	東海 四郎
6	4	東海 四郎
7	5	東海 五郎

7 測定を管理する

■ 未測定だった理由を登録する

ステップ 1

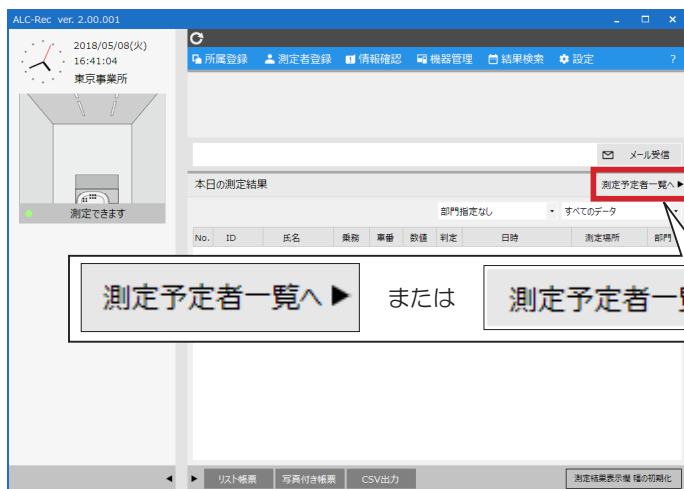

[測定予定者一覧へ / 測定予定者] ボタンをクリックします。



設定「測定管理」で測定予定者リストの表示位置が「メイン画面に収める」の場合は [測定予定者一覧へ] ボタン、「別画面で表示する」の場合は [測定予定者一覧] ボタンが表示されます。

ステップ 2

リストの表示位置が「メイン画面に収める」

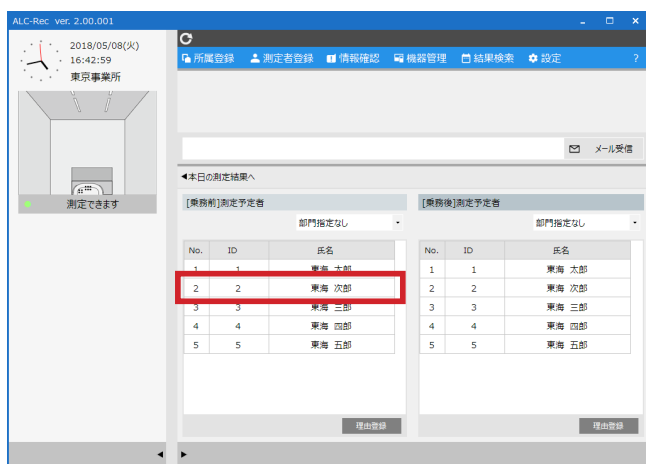

リストの表示位置が「別画面で表示する」

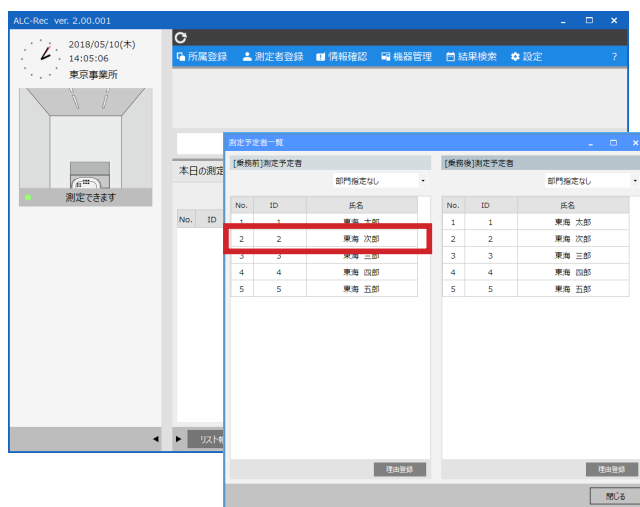

測定していない理由（未測定理由）を登録したい測定者を選択します。

同じ乗務リストに表示されている複数の測定者に同じ理由を登録することもできます。



■ 連続した測定者を選択する場合

「Shift キー」を押しながらクリック、または、測定者を選択してドラッグします。

■ 離れた測定者を選択する場合

「Ctrl キー」を押しながらクリックします。

ステップ3

リストの表示位置が「メイン画面に収める」

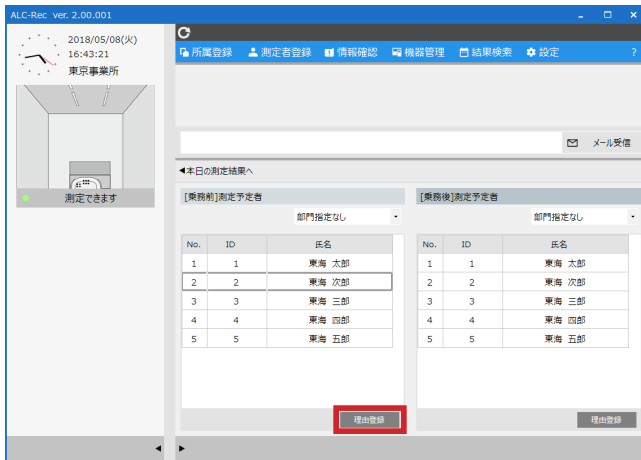

リストの表示位置が「別画面で表示する」

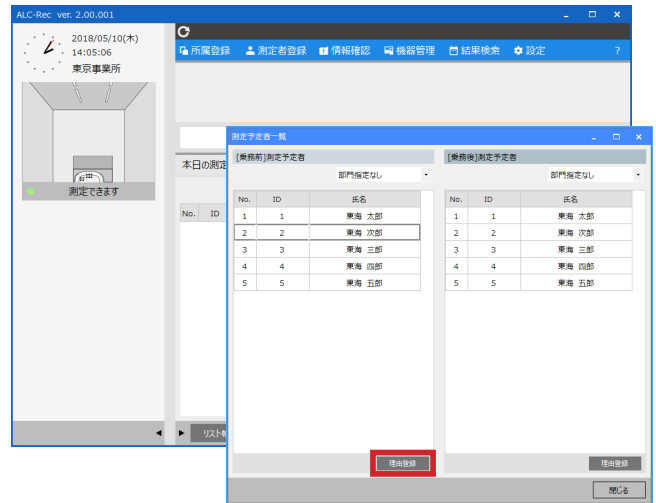

[理由登録] ボタンをクリックします。

ステップ4

理由登録

未測定だった理由を選択してください。

① 休み

② 登録 キャンセル

理由登録画面が表示されます。
登録したい理由を選択 (①) して、
[登録] ボタン (②) をクリックします。

🔍
メモ 表示される理由は、設定「測定管理」の「未測定理由」で登録した理由が表示されます。

ステップ5

理由登録

「休み」で理由を登録しますか？

はい いいえ

確認画面が表示されます。
選択した理由に問題がなければ [はい] ボタンをクリックします。

7 測定を管理する

ステップ6

リストの表示位置が「メイン画面に収める」

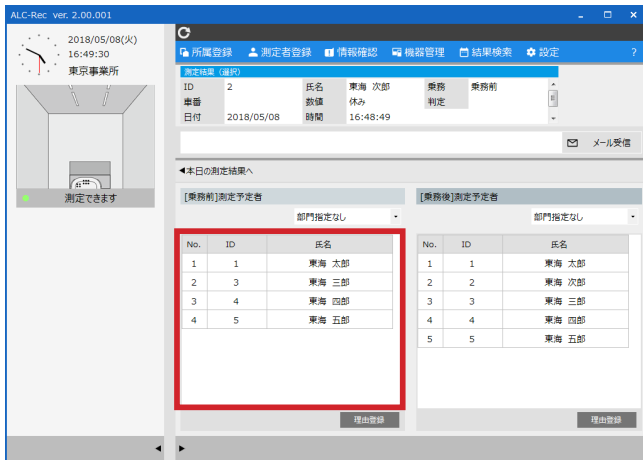

リストの表示位置が「別画面で表示する」

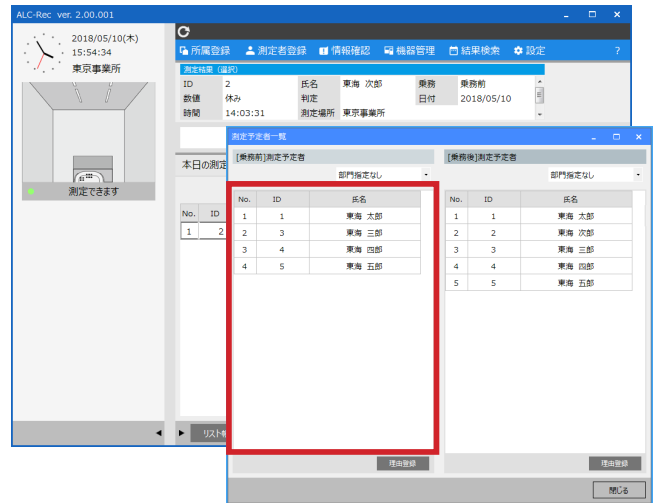

未測定理由を登録した測定者は測定予定者リストから消えます。

ステップ7

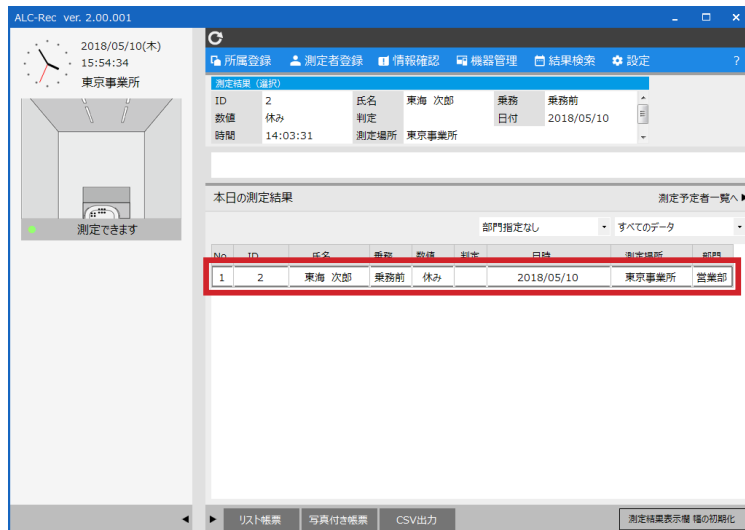

測定結果一覧には測定者の未測定理由登録データが表示されます。



登録方法が「乗務前・乗務後、一括登録」の未測定理由を選択した場合は、未測定理由登録データが2行（「乗務前」「乗務後」のそれぞれのデータ）表示されています。

■ 登録した未測定理由を変更する

ステップ 1

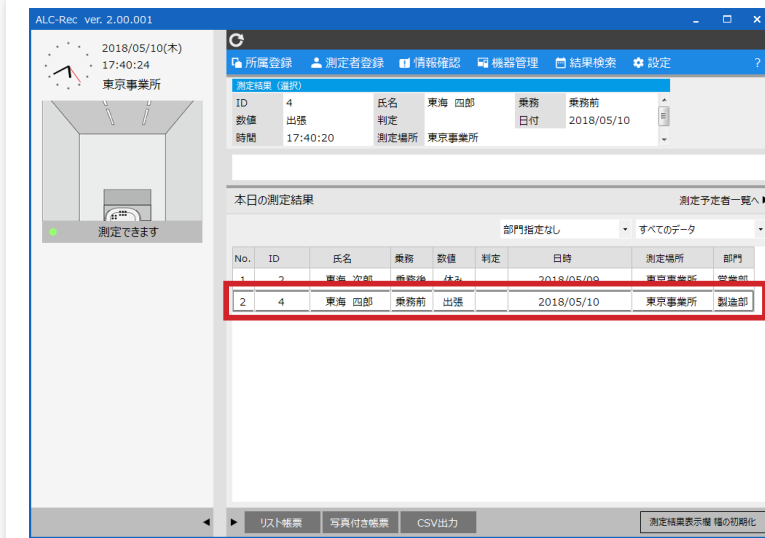

未測定理由を変更したい未測定理由登録データをダブルクリックします。

ステップ 2



測定結果詳細画面が表示されます。
[理由変更] ボタンをクリックします。

ステップ 3

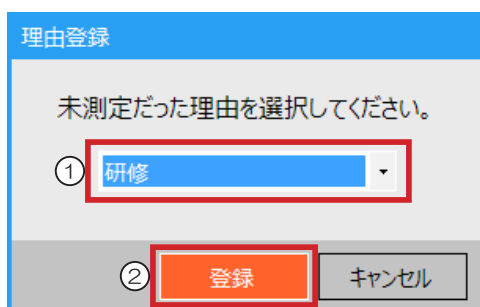

理由登録画面が表示されます。
変更したい理由 (①) を選択して、[登録] ボタン (②) をクリックします。

7 測定を管理する

ステップ 4

理由登録

この内容で理由を登録しますか？

はい いいえ

確認画面が表示されます。
問題がなければ [はい] ボタンをクリックします。

ステップ 5

ALC-Rec ver. 2.00.001

2018/05/10(木)
17:48:58
東京事業所

測定結果 (選択)

ID	4	氏名	東海 四郎	業務	業務前
数値	研修	判定		日付	2018/05/10
時間	17:40:20	測定場所	東京事業所		

本日の測定結果

No.	ID	氏名	業務	数値	判定	日時	測定場所	部門
1	0	テスト測定		0.000	A	2018/05/10 10:31:03	東京事業所	
2	2	東海 次郎	業務後	休み		2018/05/09	東京事業所	営業部
3	4	東海 四郎	業務前	研修		2018/05/10	東京事業所	製造部

リスト編集 写真付き編集 CSV出力 測定結果表示権 権の初期化

未測定理由が変更されます。

■ 未測定理由の登録を取り消す

未測定理由登録データは当日に限り、登録を取り消すことができます。

ステップ 1

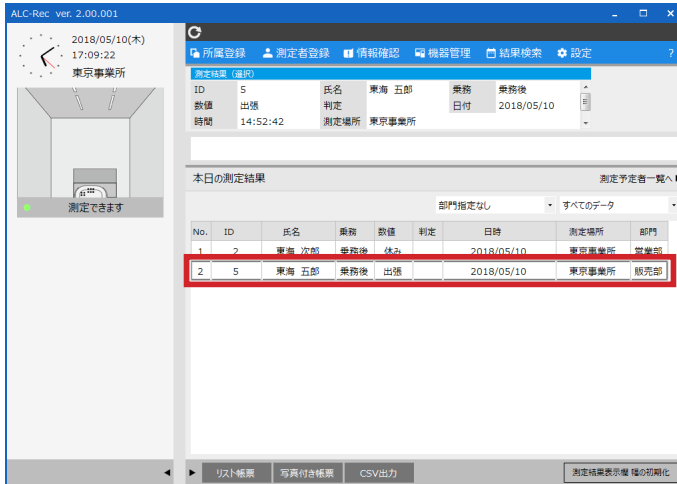

登録を取り消したい「未測定理由登録データ」をダブルクリックします。

ステップ 2



測定結果詳細画面が表示されます。
[登録取消] ボタンをクリックします。

ステップ 3

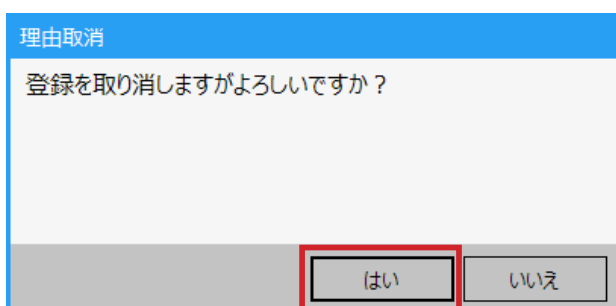

確認画面が表示されます。
問題がなければ [はい] ボタンをクリックします。

7 測定を管理する

ステップ 4

測定結果 (備考)

ID	2	氏名	東海 次郎	乗務	乗務後
数値	休み	判定	日付	2018/05/10	
時間	13:10:58	測定場所	東京事業所		

本日の測定結果

No.	ID	氏名	乗務	数値	判定	日時	測定場所	部門
1	2	東海 次郎	乗務後	休み		2018/05/09	東京事業所	営業部

未測定理由登録データが取り消されます。

ステップ 5

登録取り消し前

[乗務前]測定予定者

No.	ID	氏名
1	1	東海 太郎
2	3	東海 三郎
3	4	東海 四郎

[乗務後]測定予定者

No.	ID	氏名
1	1	東海 太郎
2	2	東海 次郎
3	3	東海 三郎
4	4	東海 四郎
5	5	東海 五郎

登録を取り消したデータは測定予定者リストに再度表示されます。

登録取り消し後

[乗務前]測定予定者

No.	ID	氏名
1	1	東海 太郎
2	3	東海 三郎
3	4	東海 四郎
4	5	東海 五郎

[乗務後]測定予定者

No.	ID	氏名
1	1	東海 太郎
2	2	東海 次郎
3	3	東海 三郎
4	4	東海 四郎
5	5	東海 五郎

8 測定器を管理する

1 測定器の有効性を確認する

アルコール検知器の日常点検は、管理者の義務になっています。

有効性を確認するためには、次の手順で測定を行います。

「1 アルコールを含まない状態での測定→2 アルコールを含んだ状態での測定→3 アルコールを含まない状態での測定」

有効性の確認については合わせて、「日常点検ハンドブック」もご覧ください。

■ 有効性確認機能（簡易）を使用する

ステップ 1

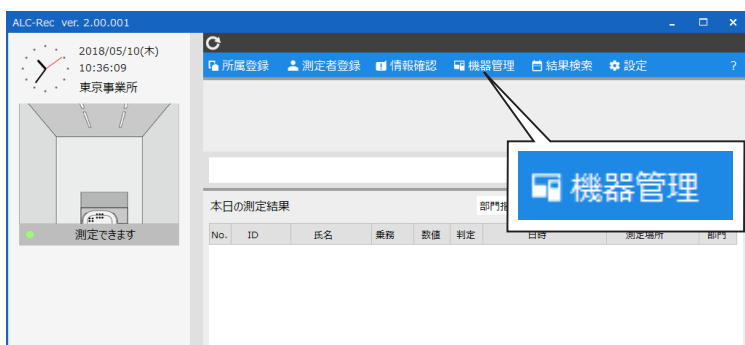

[機器管理] メニューボタンをクリックします。

ステップ 2

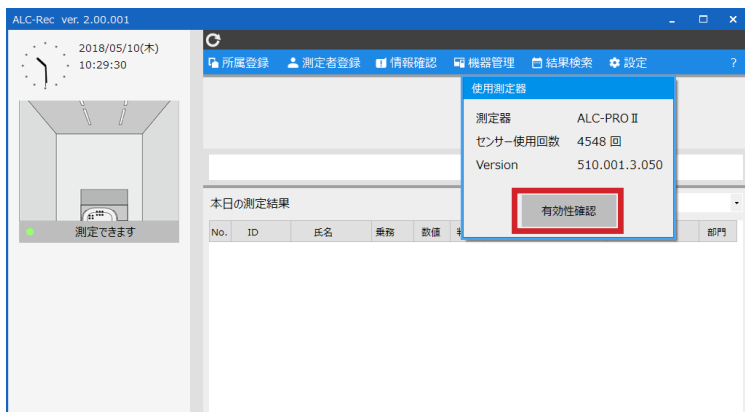

表示されるサブメニューの [有効性確認] ボタンをクリックします。

ステップ 3

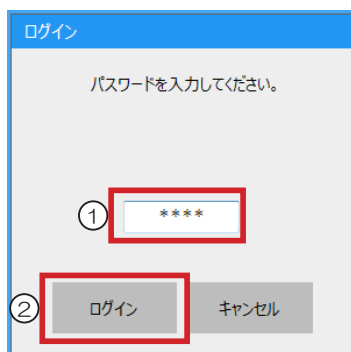

パスワードを入力 (①) して、[ログイン] ボタン (②) をクリックします。



設定「画面表示」に登録されているパスワードを入力します。
初期パスワードは「0000」です。

8 測定器を管理する

ステップ 4

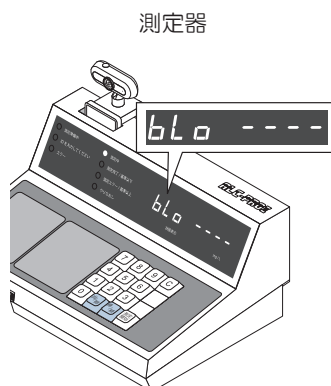

メイン画面の左側に「ID：0 氏名：テスト測定」が表示され、測定器が測定状態になります。



アルコールを含んだ測定をおこなう場合は、点検用スプレーを使用してください。

ステップ 5

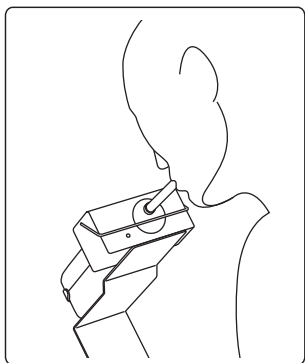

マウスピースを呼気フィルターのマウスピース差込口に差し込み、ALC-PRO II の表示パネルの数字が「0」になるまで息を吹き込みます。

ステップ 6

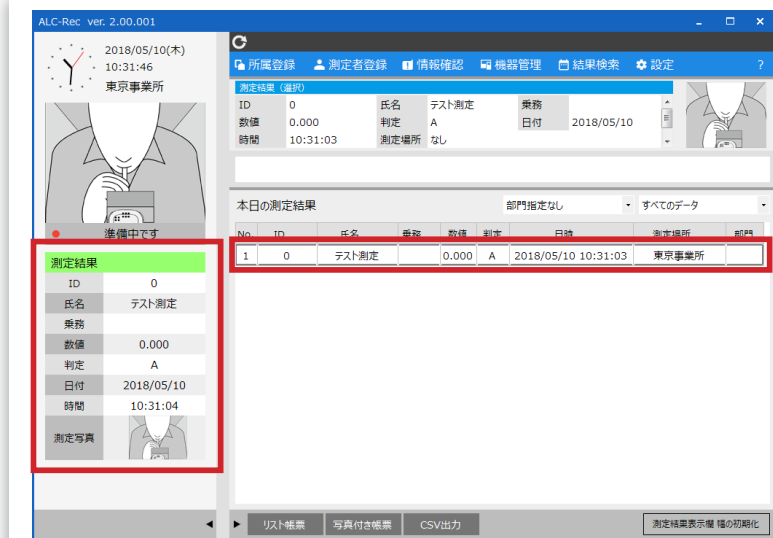

測定結果が表示されます。アルコールを含んだ測定でアルコールを検出すること、アルコールを含まない測定でアルコールを検出しないことを確認します。



有効性確認機能を使用した場合「乗務」「車番」「所属」は空白で表示されます。

■ 有効性確認機能（高度）を使用する

アルコール検知器の日常点検は、管理者の義務になっています。
有効性確認機能「高度」で有効性確認をおこなうと、専用の帳票「アルコール検知器有効性確認帳票」での印刷や、1ヶ月ごとの有効性確認を検索できるようになります。

ステップ 1

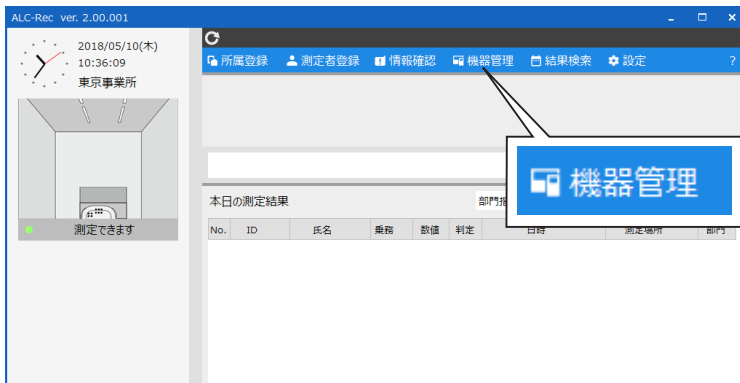

[機器管理] メニューボタンをクリックします。

ステップ 2

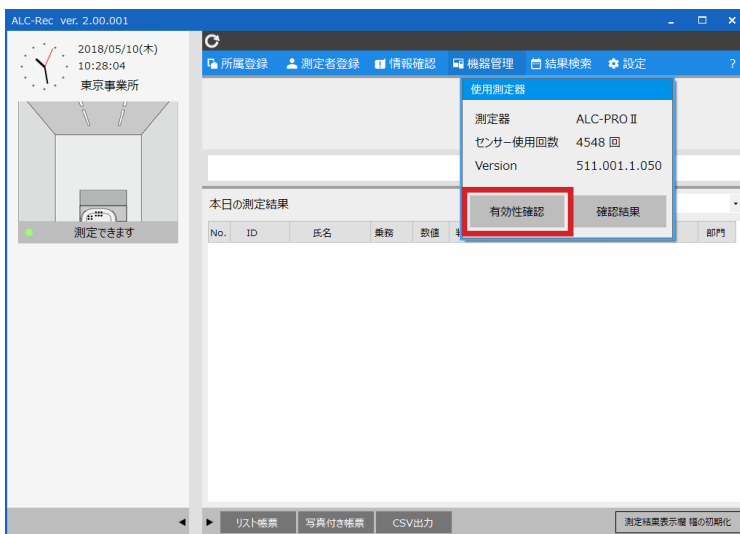

表示されるサブメニューの [有効性確認] ボタンをクリックします。

ステップ 3

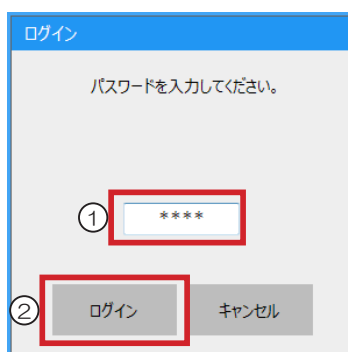

パスワードを入力 (①) して、[ログイン] ボタン (②) をクリックします。



設定「画面表示」に登録されているパスワードを入力します。
初期パスワードは「0000」です。

8 測定器を管理する

ステップ 4

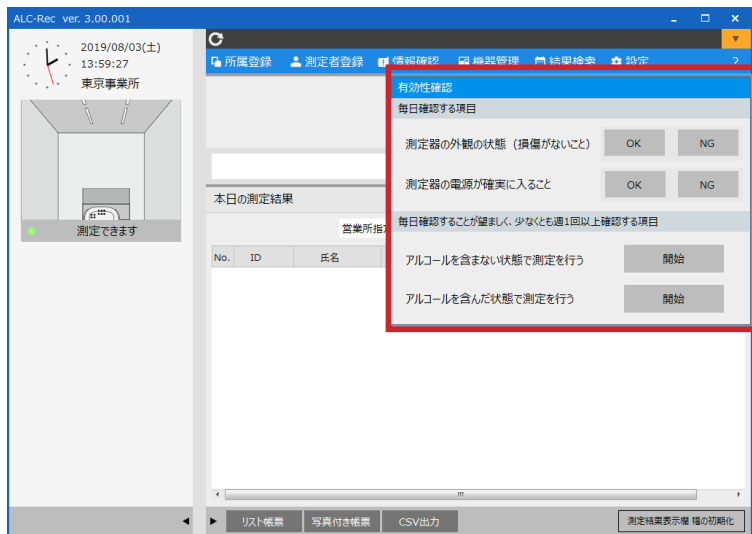

有効性確認画面が表示されます。

◇ 測定器の状態を登録する

ステップ 1

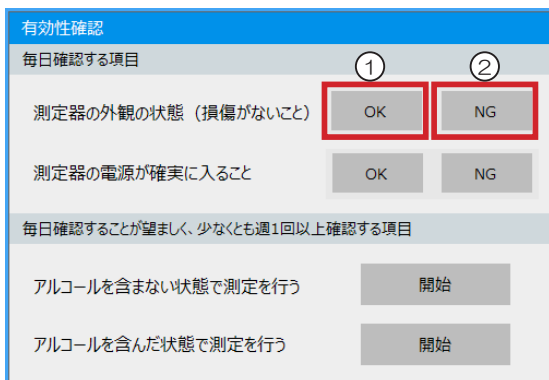

測定器確認して、「毎日確認する項目」の「測定器の外観の状態 (損傷がないこと)」の横の [OK] (①)・[NG] (②) のどちらかをクリックします。

ステップ 2

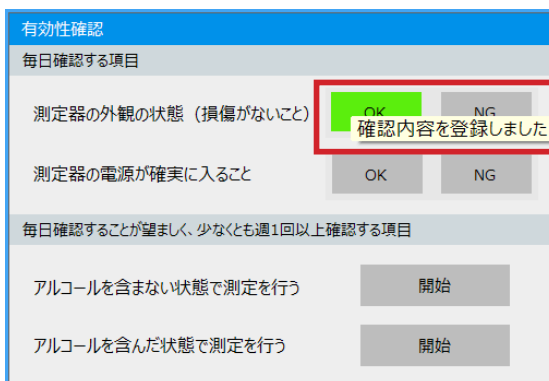

クリックしたボタンの色が変わり、「確認内容を登録しました。」とメッセージが表示されます。

ステップ3

有効性確認	
毎日確認する項目	
測定器の外観の状態 (損傷がないこと)	OK (1) NG (2)
測定器の電源が確実に入ること	OK NG
毎日確認することが望ましく、少なくとも週1回以上確認する項目	
アルコールを含まない状態で測定を行う	開始
アルコールを含んだ状態で測定を行う	開始

測定器の電源を確認して、「毎日確認する項目」の「測定器の電源が確実に入ること」の横の [OK] (①)・[NG] (②) のどちらかをクリックします。

ステップ4

有効性確認	
毎日確認する項目	
測定器の外観の状態 (損傷がないこと)	OK NG
測定器の電源が確実に入ること	OK NG (確認内容を登録しました。)
毎日確認することが望ましく、少なくとも週1回以上確認する項目	
アルコールを含まない状態で測定を行う	開始
アルコールを含んだ状態で測定を行う	開始

クリックしたボタンの色が変わり、「確認内容を登録しました。」とメッセージが表示されます。

ステップ5

有効性確認	
毎日確認する項目	
測定器の外観の状態 (損傷がないこと)	OK NG
測定器の電源が確実に入ること	OK (確認内容を登録しました。) NG
毎日確認することが望ましく、少なくとも週1回以上確認する項目	
アルコールを含まない状態で測定を行う	開始
アルコールを含んだ状態で測定を行う	開始

登録した内容は、当日に限り変更できます。変更したい項目の [OK]・[NG] ボタンをクリックするとクリックしたボタンの内容に変更されます。

◇ センサーの精度を確認する

有効性を確認するためには、次の手順で測定を行います。

「1 アルコールを含まない状態での測定→2 アルコールを含んだ状態での測定→3 アルコールを含まない状態での測定」

有効性の確認については合わせて、「日常点検ハンドブック」もご覧ください。

ステップ 1

有効性確認	
毎日確認する項目	
測定器の外観の状態（損傷がないこと）	<input type="button" value="OK"/> <input type="button" value="NG"/>
測定器の電源が確実に入ること	<input type="button" value="OK"/> <input type="button" value="NG"/>
毎日確認することが望ましく、少なくとも週1回以上確認する項目	
アルコールを含まない状態で測定を行う	<input type="button" value="開始"/>
アルコールを含んだ状態で測定を行う	<input type="button" value="開始"/>

確認したい項目に該当する内容の [開始] ボタンをクリックします。



アルコールを含んだ測定をおこなう場合は、点検用スプレーを使用してください。

ステップ 2



測定器



メイン画面の左側に「ID:0 氏名:テスト測定」が表示され、測定器が測定状態になります。

ステップ 3

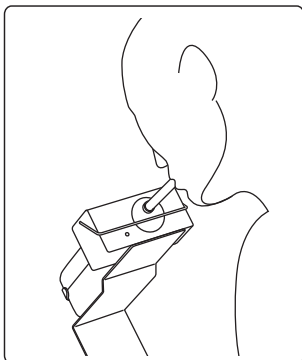

マウスピースを呼気フィルターのマウスピース差込口に差し込み、ALC-PRO II の表示パネルの数字が「0」になるまで息を吹き込みます。

ステップ 4

ALC-Rec ver. 2.00.001

2018/05/10(木)
19:58:19
東京事業所

準備中です

測定結果 (選択)

ID	0	氏名	テスト測定	乗務	乗務	日付	2018/05/10
数値	0.000	判定	A				
時間	19:58:16	測定場所	東京事業所				

本日の測定結果

部門指定なし | すべてのデータ

No.	ID	氏名	乗務	数値	判定	日付	測定場所	部門
1	0	テスト測定		0.000	A	2018/05/10 19:58:16	東京事業所	

リスト検索 | 写真付き結果 | CSV出力 | 測定結果表示権 権の初期化

測定結果が表示されます。



有効性結果機能の測定結果はメール送信されません。



有効性結果画面に登録される測定器の状態は最後に測定したときに選択した状態が表示されます。

8 測定器を管理する

2 測定器の有効性結果を確認する

■ 今月の有効性確認結果を表示する

ステップ 1



[機器管理] メニューボタンをクリックします。

ステップ 2

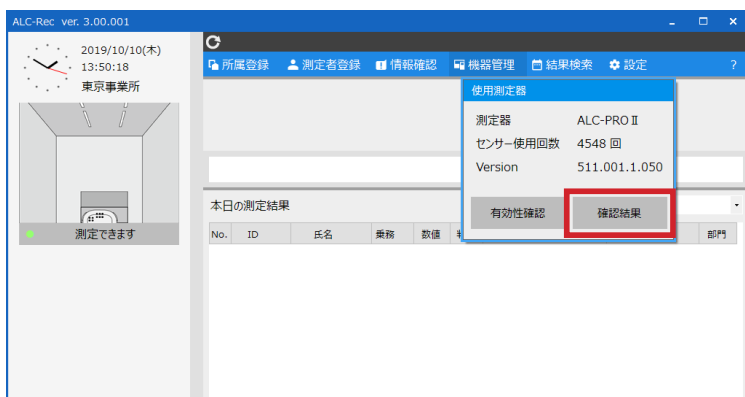

表示されるサブメニューの [確認結果] ボタンをクリックします。

ステップ 3

The screenshot shows the '有効性確認結果' (Validity Confirmation Results) window. It features a search bar with '2019年10月' selected and a '検索' (Search) button. Below is a table with columns for '日付' (Date), '外観' (Appearance), '電源' (Power), 'アルコールを含まない測定' (Alcohol-free measurement), and 'アルコールを含んだ測定' (Alcohol-containing measurement). The row for '2019/10/10' is highlighted in light orange. At the bottom, there are buttons for 'リスト帳票' (List Report) and '閉じる' (Close).

日付	外観	電源	アルコールを含まない測定	アルコールを含んだ測定
2019/10/01	○	○	○	○
2019/10/02	○	○	○	○
2019/10/03				
2019/10/04				
2019/10/05				
2019/10/06				
2019/10/07	○	○	○	○
2019/10/08	○	○	○	○
2019/10/09	○	○	○	○
2019/10/10	○	○	○	○
2019/10/11				
2019/10/12				
2019/10/13				
2019/10/14				
2019/10/15				
2019/10/16				

今月の有効性確認結果が表示されます。

🔍 有効性確認結果に表示される結果は「高度」でおこなった結果だけです。
メモ

🔍 当日は薄いオレンジ色が付いています。
メモ

■ 過去の有効性確認結果を検索する

ステップ 1

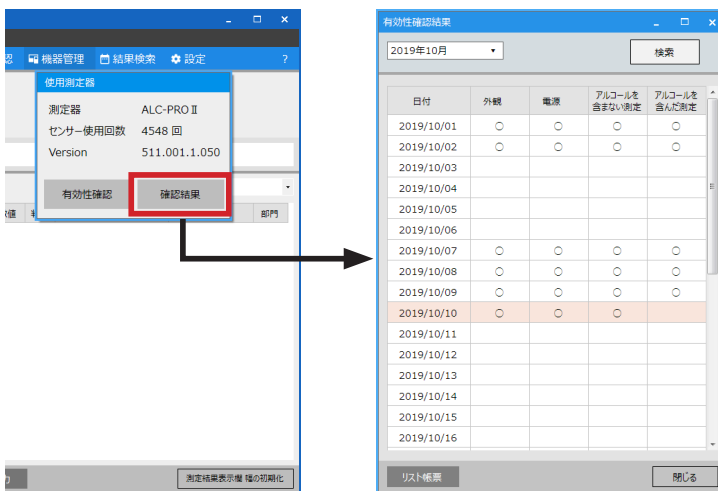

有効性確認結果画面を表示します。

ステップ 2

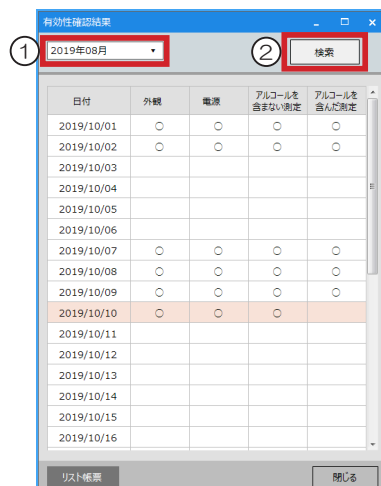

検索したい月を指定 (①) して、[検索] ボタン (②) をクリックします。

ステップ 3



指定した月の有効性確認結果が表示されます。

9 困ったときは

■ カメラ表示

Q 1

ALC-Rec を起動したら、「設定したカメラ『カメラ名』が接続されていないため、カメラの起動を中止しました」というポップアップウィンドウが表示された。

Q 2

ALC-Rec のメイン画面で USB カメラの映像が映らない。

A 1

設定した USB カメラが認識できません。
USB カメラの PC への接続状況を確認してください。

A 2

メイン画面の USB カメラ表示欄の下に「測定器非連動」と表示されていませんか。

設定「測定」で「アルコール測定器（ALC-PRO II）を使用する」にチェックが入っていない（測定結果の集約専用）場合、カメラを使用しないのでカメラ映像が表示されません。

それ以外の表示の場合は、USB カメラが接続されているか確認してください。

USB カメラの USB ケーブルが PC から抜けていた場合は、ALC-Rec を一度終了してから、USB カメラを接続してください。その後「ALC-Rec」を起動し、カメラの表示を確認してください。

■ メール

Q 3

ALC-Rec の [メール受信] ボタンを押して測定結果メールを受信しようとする、メール受信情報表示欄に「メールサーバーに接続できませんでした。」と表示される。

A 3

メールサーバーに接続できませんでした。
ネットワーク環境を確認してください。また、設定「メール」の [メール受信] の設定内容を確認してください。

Q 4

測定結果メールが受信できない。

A 4

ネットワーク環境を確認してください。また、設定「メール」の [メール受信] 設定内容を確認してください。

Q 5

ALC-Mobile II の測定結果メールを受信したが、測定場所が空白で表示されている。

A 5

設定「画面表示」の [測定結果表示欄]-[ALC-Mobile 測定結果表示方法] の [住所の形式] が「住所」になっていませんか？

「10 進 (GPS)」 「60 進 (GPS)」 を選択することで、GPS 座標が数値で表示されます。

「住所」は ALC-Mobile Android アプリから送信された、測定住所が含まれた測定結果メールを受信した場合に表示されます。

Q 6

他営業所の ALC-Rec の測定結果をメールで受信したが、乗務が空白で表示されている。

A 6

メール送信側の ALC-Rec で乗務機能が使用されていません。乗務情報がないメールを受信すると空白で表示されます。

9 困ったときは

Q 7

他営業所の ALC-Rec の測定結果をメールで受信したが、所属が空白で表示されている。

A 7

メール受信側で、該当の測定者がどこにも所属していません。測定者に所属先を登録してください。

■ 印刷

Q 8

測定が終わっても測定結果がサーマルプリンターから印字されない。

A 8

プリンターの状態（電源が入っているか、ケーブルが接続されているか）を確認してください。
また、プリンターのドライバーが PC にインストールされているかを確認してください。
プリンターの状態が問題なければ、ALC-Rec の設定「サーマルプリンター」で [測定完了時に結果を印字する] にチェックが入っているか確認してください。

Q 9

空白の測定結果一覧を印刷したい。

A 9

検索画面で、検索せずに（測定結果が 1 件も表示されていない状態）[リスト帳票][写真付帳票][1 週間帳票]の各ボタンをクリックしてください。空白の測定結果一覧を印刷できます。

Q 10

帳票の押印欄にアプリ上で押印できますか。

A 10

アプリ上での押印はできません。

■ 音声

Q 11

測定完了音や、警告音、メール受信音などの音声が鳴らない。

A 11

PC のスピーカー音量設定で音が小さく設定されている、または、ミュート（消音）になっていませんか。
PC の音量を確認して、適切な大きさに調整してください。
PC の音量が適切な場合、ALC-Rec の設定「判定」で「音声ファイルの再生」で各音の再生にチェックが入っているか確認してください。

■ 測定

Q 12

カメラ映像が表示されるところの下に「準備中」と表示されたままになっている。

A 12

ALC-PRO II の電源は入っていますか。電源を確認してください。
ALC-PRO II の電源が入っている場合、PC と ALC-PRO II の接続ケーブルが外れていないか確認してください。

9 困ったときは

Q 13

測定結果後、画面に「測定結果を受け取れませんでした。測定時刻：ID：測定者名：」というメッセージ画面が表示された。

A 13

測定結果が保存できませんでした。ALC-PRO IIとの接続ケーブルが外れていないか確認して、もう一度測定してください。

Q 14

測定中断データを表示しているが、測定を中断した理由を知りたい。

A 14

測定を中断した理由は測定結果詳細画面の「備考」に記載されます。測定結果詳細画面は、メイン画面の測定結果一覧、結果検索画面の検索結果一覧で確認したい測定結果をダブルクリックすることで表示できます。また、の各帳票の備考欄にも記載されています。

■ 測定予定者リスト

Q 15

未測定理由登録データの未測定理由を修正したい。

A 15

変更したい未測定理由登録データをダブルクリックして、測定結果詳細画面を表示し、[理由変更]ボタンをクリックすると、理由の変更がおこなえます。未測定理由登録の変更方法の詳細な手順は、P53の「■登録した未測定理由を変更する」をご覧ください。

Q 16

測定予定者リストの乗務後リストに赤い帯が表示された。

A 16

前日、乗務前で測定して、営業日をまたいで乗務後で測定していない測定者は、測定が赤帯で表示されます。当日分の行も表示されています。

■ 画面表示

Q 17

測定結果一覧が白一色なので、測定結果の確認がしづらい。

A 17

設定「画面表示」の「背景色を交互に別の色にする」にチェックを入れると測定結果一覧の行の背景色が、交互別の色になります。

Q 18

他の人の測定結果を見せたくない。測定結果一覧を隠すことはできますか。

A 18

設定「画面表示」の「メイン画面の初期表示」-「測定者用の画面のみ表示する（測定結果を非表示にする）」にチェックを入れると、測定結果一覧を隠せます。

Q 19

ALC-Recを起動したら、測定結果一覧が表示されていない。

A 19

測定者用画面だけが、表示されています。画面の右側に灰色の帯が表示されていれば、その部分をクリックして、ドラッグもしくは、ダブルクリックしてください。

測定結果の右上に[設定]ボタンが表示されている場合は、設定「画面表示」の「メイン画面の初期表示」-「測定者用の画面のみ表示する（測定結果を非表示にする）」の「測定者用画面でロックする」からチェックをはずした後、上記操作をおこなってください。

■ 測定者登録

Q 20

登録した測定者の ID を修正できますか？

A 20

ID のみの修正はできません。
一度、測定者を削除して、再登録してください。

Q 21

削除した ID は使えますか？

A 21

使用できます。

Q 22

間違った測定者を削除してしまった。元に戻すことはできますか？

A 22

測定者登録メイン画面で「過去の測定者一覧へ」ボタンをクリックすると、削除した測定者が表示されています。元に戻したい測定者の [復活] ボタンをクリックしてください。

Q 23

測定アプリケーション「ALC-PRO・ALC-PRO Plus」の乗務員データを引き継ぎたい

A 23

「ALC-PRO・ALC-PRO Plus」アプリの管理ツールの「ID の登録」メニューで出力できる CSV * を取り込むことで、「氏名」と「ID」を引き継ぎます。「ALC-PRO・ALC-PRO Plus」アプリから出力した乗務員情報の CSV を取り込む場合には、CSV 取込画面(測定者)で CSV ファイルの形式から「取込可能な全項目」を選択して、取り込みしてください。

*ご使用の「ALC-PRO・ALC-PRO Plus」アプリに CSV 出力機能がない場合は、ご利用になれません。

■ 所属登録

Q 24

所属を登録したら、所属登録メイン画面で、所属名と、E-Mail アドレスが赤く表示された。

A 24

同じ所属名、E-Mail アドレスがすでに登録されています。このままご使用いただいてもかまいませんが、同じメールが複数送信されてしまう場合もあります。(測定者が同じ E-Mail アドレスの所属 1・2 に登録されている場合) 登録内容を再確認してください。

Q 25

登録した所属を削除したいが、削除できない。

A 25

測定者が登録されていませんか。測定者が登録されている所属は削除できません。所属に測定者が登録されていないように測定者の所属先を変更してから、削除してください。

■ その他

Q 26

デュアルディスプレイでの使用に対応していますか？

A 26

デュアルディスプレイでの使用には対応しておりません。
シングルディスプレイでご使用ください。

Q 27

ALC-Rec を起動したら、[閉じる] ボタンなどが表示されていない。

A 27

ALC-Rec はディスプレイ解像度「1024 × 768」以上が必要になります。ディスプレイ解像度「1024 × 768」を満たしていない場合にボタンが表示されない場合があります。また、ディスプレイ解像度が「1024 × 768」の場合でも OS の文字サイズによっては、ウィンドウが画面よりはみ出す場合があります。その場合は OS の文字サイズを 100% に変更してください。

Q 28

メイン画面から設定画面に入りたいが、[設定] ボタンが表示されていない。

A 28

ヘルプ画面を表示していませんか。ヘルプ画面を表示している場合はヘルプ画面を閉じてください。
ヘルプを表示していない場合は、メイン画面のスライダーが移動されています。スライダーを移動してください。

Q 29

ALC-Rec で乗務設定をして、ALC-PRO II の電源を入れたら、ALC-PRO II に「PC E」と表示され、ALC-Rec の画面上に「測定器と通信バージョンが異なるため接続できません。」と表示された。

A 29

ご使用の ALC-PRO II のファームウェアのバージョンが乗務機能に対応していません。
乗務機能を使用するためには、ファームウェアのバージョンアップが必要になります。
ファームウェアのバージョンアップに関しては、サポートセンターにご連絡ください。





東海電子株式会社

本社 〒419-0201 静岡県富士市厚原 247-15
<http://www.tokai-denshi.co.jp>

製品に関するお問い合わせ

サポートセンター

〒190-0012 東京都立川市曙町 2-34-13
オリンピック第3ビル 203号室

TEL : 0120-609-100

FAX : 042-526-0906

support-alc@tokai-denshi.co.jp

Printed in Japan 201910(01)